江聲報

孫文

本報遵于廿一年九月卅日呈請登記

民國廿三年三月廿日(星期二)

第四千八百二十號

電話 營業部二八六 編輯部二〇八六 電掛 有線無線均五一一六號

社址 廈門思明南路四三六號 編輯部 思明東路藝華印刷公司三樓

本報價目 本外埠 今日二大張 零售每份大洋五分 一月一元 半年五元六角 全年十一元

郵費 國內及日本 一月二角 半年一元二角 全年二元四角 國外及南洋 一月二元五角 半年九元 全年十八元

中華郵政特准掛號立案認爲新聞紙類

報資先惠若以郵票代價以九五折計算

(星期日不休刊) 藝華印刷公司承印

長江一帶 昨日颶風大作
上海發生坍屋傷人 武漢電話電報被阻 鎮江樹木亦多被拔

上海 ▲上海二十日電、二十日下午二時起、微雨刮風、晚六時巨風雨、致南京路拋球場之愼昌鐘表號、時昌泰總號、大東皮鞋廠、小呂宋帽店屋頂一牆、六時二十五分、爲風吹倒、壓傷行人盧行之、曹松朵、王金弟及一女、由救護車舁仁濟醫院、僅王傷重留院、餘包紮即出、馬路交通斷絶、一七各路電車及公共汽車均改道走、廣東路未倒牆、已由救火會員拆去、免再刮倒、至九時交通始恢復、該處業主爲哈同洋行、修理時必加房租、故此房客不敢要求修葺、實以年久失修所致、

漢口 ▲上海二十日夜十一時三十分電、漢口訊、武漢今日颶風、查由東北來、勢極猛烈、長江上下及鄂北均波及、武漢損害最大、慘劇迭演、飛機均停、電報電話被阻、漢陽晴川閣頂被吹坍兩處、火警幸未成災、

鎮江 ▲鎮江二十日中央社電、鎮江二十日下午二時半、颶風大作、風力極猛、樹木被拔者不可勝計、江面船隻均臨時停駛、航輪亦全加戒備、又十九日建廳天氣報告、僅謂天晴有雲、據質詢建廳者、稱颶風係由西北方來、向黃河吹去、

▲杭州二十日電、連日天氣炎烈、午後五時突起颶風、來勢甚猛、

日本對俄備戰益亟 計劃封鎖海參崴
另欲截絶西伯利亞交通 俄亦集鉅量空軍

▲北平二十日中央社電、國外情報、日俄形勢近益緊張、庫頁島日軍積極準備軍事、據俄方宣傳、日方計劃以海軍封鎖海參崴、另以陸軍趨滿洲里、并以偽軍主力取道興安嶺北進、截斷西伯利亞交通、但俄方亦有準備、已在興安嶺邊境集中鉅量空軍、該處現停有飛機三百餘架、

▲北平二十日電、察東敵偽運輸甚忙、勢至嚴重、平津敵現有兵工等隊八百餘、義勇隊三千餘、鐵路守備隊二千、又新由日開北滿者計二萬餘、并派白俄圖於日俄緊急時在哈埠暴動、

杭州 將設飛機製造廠
有與美某工廠訂合同說

▲香港二十日電、某方息、我國與美某工廠擬在杭設飛機製造廠、全部機器作爲借款、分五年清償、技師由我雇用、合同定下月九日簽字、

西雅圖化學廠即將移滬
建硫酸化學藥品廠

▲西雅圖十八日電、據今日消息、西雅圖太平洋亞靈尼亞公司之化學工業廠不久即將移往上海、該廠最近爲匿信火藥公司所賣出、買主之姓氏則不詳、公司職員對於該廠出賣事件拒絶發表意見、[illegible]務或將在滬建設一硫酸化學藥品廠云、該廠現已在拆卸中、約兩星期內即可運往上海云、之一切機器用品

華北 日駐屯軍調查
有裝甲車野戰砲工兵等 數在六千餘

▲北平二十日中央社電、華北日駐屯軍據最近調查、平津兩地有兩步兵大隊、及附屬工兵裝甲汽車隊、輕野戰砲兵等混合兵、共計一八六三人、榆關至天津最近新由南滿調到守備大隊千餘、又津居留團內在鄉軍人、會編爲駐華義勇隊者二八有零八、平日使館兵營附義勇隊五八三人、

天津獄犯絶食
典獄官置之不理

▲天津二十日中央社電、本市第三監獄、犯人發生絶食風潮、此事醞釀已久、頃據典獄長談、此次政治犯絶食、純係要挾手段、可置之不理、

唐山 開灤礦工罷工
陶尚銘擬設調理所

▲天津二十日中央社電、唐山開灤礦工罷工後、因有共黨煽惑、份子混什、當局恐因此擴大引起外交關係、兩委員長廿日特電冀省府飭唐山公安局力爲防範、并亟謀調解、陶尚銘現正在津向當局及與各方面磋商辦法、聞將在唐山設灤榆區勞資事務調理處、專司處理勞資爭議各事宜、此項機關、由冀民廳及灤榆督察員公署合組成立、陶任處長、陶擬二十日夜返唐、即行成立、進行處理工潮辦法、

孫殿英部 撤至許家寨候編
晉綏軍向石咀子前進

▲南京二十日中央社電、軍息、孫殿英部十八日撤至寧夏東北許家寨一帶候編、

▲北平二十日電、晉綏軍十七日佔領磴口後、十八日整隊陣容、十九日續向石咀子急進搜索孫軍殘部、磴口距石咀約百八十餘里、且一片荒凉、人煙稀少、軍隊前進、糧食須有充分準備、現除一面飭部繼續追包外、一面作沿途佈置、富占魁仍在前方勸孫、及早離軍、如孫能最後覺悟、即偕富來、否則富亦決於三五日內返平復命、

▲北平二十日中央社電、包頭十九日電、孫軍在石咀子趕設陣地、晉綏軍已乘勝積極前進、日內將有激戰、

英庚款 抵借建築粵漢路
西門對下院稱 財政部不反對

▲倫敦十九日路透電、西門今日在下院稱、財政部不反對中國以庚子賠款爲抵借建築粵漢鐵路一事、此借款將在上海發行、計英金二百萬鎊、年息六厘、實收八六、收入之借款用于鐵路建築、此舉[illegible]可將在英訂購鐵路材料之結果云、西門此語、係答保守黨[illegible]

國府命令

▲南京二十日中央社電、國府二十日令、一、軍部軍需署長朱九陽、呈請辭職、軍部軍需副署長杜□另有任用、朱杜均應免本職、此令、任命周駿彥爲軍部軍需署長、陳良爲副署長、此令、

西門亦承認 應修訂中英商約
以互惠平等爲原則

▲倫敦十九日路透電、保守黨議員倫士今日在下院詢問中國政府要求修改中英商約照會之內容、西門以書面答稱、中國照會提及一八五八年天津條約、及一九〇四年商約、西門又稱、此項條約中有重要之規定、但已不適用、爲適合現狀起見、應另訂互惠平等之新約云、

美海軍組遠征隊 佈防阿拉斯加海岸
定五月一日由西雅圖出發 準備海軍條約滿期後行動

▲上海廿日航訊、東京電、據駐西雅圖日領事[illegible]美海軍當局以大型飛機六架、[illegible]派赴阿拉斯加沿岸研究大洋氣象及[illegible]、此舉爲將於海軍條約滿期後[illegible]定於五月一日由西雅圖[illegible]進行防備工作之準[illegible]

首都 普通考試
報名展至三十一日止

▲南京二十日電、首都舉行普通考試、本定今日截止報名、茲爲特別便利邊省區人員計、已決定展至本月三十一日、過此則不再延、因正式考試、四月二十日即將舉行、

英使覃德幹謁陵
並獻花圈

▲南京二十日電、英使覃德幹午偕參贊秘書、等至陵園、恭謁總理陵寢、並獻花圈、旋即返英總領館、

馬良返滬
爲段祺瑞賀壽

▲南京二十日電、馬良十九日夜車返滬賀段祺瑞壽、

柔佛王 已抵淞口
被霧阻未進滬

▲上海二十日中央社電、英屬柔佛蘇丹王伊勒休夫婦、作環球旅行、所乘之日輪伏見丸、已抵淞口外、被濃霧所阻、改二十一日晨進口、

滬北 國貨展覽會
定明日開幕

▲上海二十日電、滬北國貨展覽會、定二十二日開幕、連日各廠商將貨品送往陳列者多至二千餘件、又市商會主辦之市國貨商場在舊社會局原址、定廿一日開幕、

德使陶德曼
昨日下午抵京

▲南京二十日電、德使陶德曼、昨晨由平乘滬平通車南下、於今日下午抵京、關係措理使館事務、

錢承緒謁韓
條陳復興生產計劃

▲濟南二十日電、滬實業考察團錢承緒由青返濟謁韓、條陳復興山東生產計劃、韓極採納、決從統制棉業着手、

金樹仁案昨續訊
強佔人民墾地部分

▲南京二十日電、金樹仁案、二十日下午一時續審強佔人民墾地部分、已審訊竣事、尚須搜集證據再定期辯論、律師張耀曾等二十日夜車赴滬、法官亦定日內返蘇、本案以犯罪地點遠在新疆、調證需時、短時難有進展、律師今嘗庭代被告申請交保就醫、審判長允考慮後再行裁定、五時退庭、金還押、

營口安東已解凍
各輪船定廿二日恢復航班

▲上海二十日電、民營肇泰海昌政記等輪、日前得營口安東電告、謂已解凍、定二十二日起恢復航班、

▲牛莊二十日路透電、營口海口將於星期四日解凍、中日航業現準備解凍後立即派輪前來、

行政院會議
通過國營企業最低工資法
□陳調元任五省剿匪預備軍總司令□

▲南京二十日電、行政院今晨舉行第一五二次會議、汪兆銘主席、決議要案如下、一、決議蒙古地方自治政務委員會委員、任命康達多爾濟爲蒙古地方自治政務委員會委員、二、決議特派陳調元爲贛粵閩湘鄂剿匪軍預備總司令、三、通過國營企業最低工資暫行辦法、四、通過修正各省市舉辦地政程序大綱、五、通過、增加官商合辦酒精工廠、資本總額至一百七十萬元、

滇旅京同鄉報告 英兵侵滇野心
圖打通印度與長江交通

▲南京二十日中央社電、滇旅京同鄉會、二十日招待記者、由周洽主席、報告英人侵入班洪原因、謂英侵班洪、係欲侵犯西藏、并打通印度與長江陸地交通、根本應劃清滇緬界線、修築滇粵鐵道、國人對班洪案以爲係單純的侵奪礦產、祇注意抗議與撤兵、實爲錯誤云云、次由張鳳岐講英侵班洪事實與對策、該會已推代表三十七人、定二十一日晨向中央國府外部請願、

孔祥熙返京後
據談整理田賦案在整理中

▲南京二十日電、財長孔祥熙日前因公赴滬、業於今晨返京、據談整理田賦案、財部正在整理中、大約最近當可竣事、全國經委會第四次常會、已決定下週舉行、開會地點、仍定在南京、

經委會 西北辦事處
改良陝棉計劃已定

▲西安二十日電、經委會西北辦事處、勘察公路步驟已決定、西蘭路、西漢路、勘畢即興工、然後再勘西漢、(西安至漢中)棉業統制會改良陝棉計劃已決定、將先擇灌溉區設棉場、並在各縣設棉產合作社、

雜電

▲北平二十日中央社電、教部特派視查專員陳可忠等、二十日上午九時赴北平大學院視察、印象頗佳云、

▲南京二十日電、實部派總務司專員梅心如氏入川考察、以爲開發富源張本、梅氏昨由京赴滬轉輪入川、

▲長沙二十日電、何鍵昨日出席紀念週、報告蕭匪部殘餘不過五千、屢次戰役、計斃三千上下、所餘無幾、現已被重圍、不難消滅、

▲長沙二十日電、何鍵領導黨政軍各界、一致實行新生活運動、

▲香港二十日電、潯郎散匪迷竄粵邊龍川、日來被警隊擊潰、[illegible]

滬社會局 昨調解美亞工潮
工人提出數項要求

▲上海二十日電、美亞工潮、社會局召工人問話、勸先復工、工人堅持須恢復工資標準、憮卹、罷工期工資照給、臨時工滿三月、作正式工、男女工待遇平等、現正在分別調處、

南昌行政會議閉幕
昨決定各種內政實施辦法

▲南昌二十日電、各省民政廳長、秘書長及行政督察專員、在行營開末次會議、決議關於各種內政實施辦法、下午攝影閉幕、舉行歡宴、宴後即散、各省官長一部定二十一日離昌回籍、一部將赴前方視察、

交通部昨開 促進航業討論會
提案共九十餘件

▲南京二十日電、交通部促進航業討論會、於今日上午在該部舉行開幕禮、到交長朱家驊、次長張道藩等六十餘人、由朱家驊主席、並致開會詞、汪院長亦親往訓話、十二時禮成、午後二時舉行首次會議、討論提案、至五時始散、明後日繼續開會兩天、

▲南京二十日中央社電、交部次長二十日午歡宴促進航業討論會代表後、下午二時開第一次會、高廷梅主席、討論議案如下、一、關於開闢遠洋航行案者共四案、決議由交部擬具詳細辦法、二、派員會同滬航業會及招商局、先行設法籌備、二、關於航業統制案者二案、決議組審查委員會審查、并推魏文翹、虞洽卿等九人爲審查委員、此次會議、提案共九十餘件、計關于遠洋航線案六件、收回航權案八件、船員待遇案十八件、船舶管理案十餘件、減免捐稅案十二件、軍隊乘輪案八件、培養人才案九件、航業金融案五件、開濬河道案四件、水陸聯運案九件、

漳嵩汽車路股份有限公司召集股東臨時會公告

原訂本年二月二十四日召集股東常會報告業務及改選董事監察人、是日開會因報告公告修正章程全文時間太晚、議決延期選舉并定四月一日下午二時假座鼓浪嶼福民學校校友堂二樓禮堂開股東臨時會選舉董事監察人并議決業務進行各事項、屆時務希準時出席、如本人不能親自出席、可具委託書委託本公司其他股東代表之、又本公司章程關於議決權之規定經實業部登記指令依照公司法修正已與舊章不同、新章程第十一條(本公司股東每一股有一表決權、十一股以上者每二股爲一表決權)及其代理他股東之表決權合計不得超越全體股東表決權五分之一、此次開會自應依照新章辦理、除函達外特再登報公告

民國廿三年三月十四日 本公司董事會啟

恭頌林謙總隊長德政

敝校學生黃來金於去年廢歷十二月初九日下午四時半上課時、被匪擄去、從此同學紛散、鄉人恐慌、無心事事、爲閩省討逆軍第一路第二支隊第三總隊長林謙探悉、痛感有加、本其剿匪大無畏之精神、親自率隊、於廢歷元月廿七日將該生起出、安全脫險、并護送到校、似此關心民瘼、維護教育、誠吾安邑治安之柱石、而學校之保障、群等感德之餘、爰登報端、以表仁風而誌不忘、

安溪山珍學校校董黃超群 校長林嘉珍謹啟

黃領孝緊要聲明廣告

啟者民國二十一年九月故陳旅長駐永時有由漳江模向黃領孝匯支廈門公豐行票面誌銀一千四百元、因當時故旅長移防離永、軍事匆匆、故江模一面乘機假借黃領孝名義登報二支一面向黃領孝將該款迫取收回黃領孝亦於二十年十月登報聲明無如該票至今年餘並無發現近日來故旅長舊部各長官有由宋忠達先生來言及此款黃領孝當時經已出票在先難殺章江模貽害但此等手續亦常完整執票人限於本年國歷五月三十一日內將該票向公豐支領若限內不向支領限外發現該票即永作爲廢此黃領孝當時局負責人接洽以完此案特此登報聲明廣告此佈

民國廿三年三月 日

遺失收條聲明作廢

啟者先夫柯瑞漳嵩汽車公司股份計股本一千六百元作五期交清每期各有收條爲憑近因公司董事部請決函知各股東繳條更換正式股票追檢查時始悉遺失收條一紙計銀五百元前業已函呈董事會報失現應遵照定章登報聲明作廢假若以後發現永遠作爲無效

民國廿三年三月十日 周碧意啟

莊壬癸同弟莊善緊要啓事

啟者今因善欲圖自立門戶願將善應分得址于張後保土名灰窯角現編門牌六號樓屋一座(即癸現住之樓屋)並面前壙地一段全部讓渡與癸爲個人永遠私有物業由癸備出現款給善以資各謀發展爰請親友出爲見證公同作訂時值業價經三面議洽條件善於本日行契讓渡業權與癸爲個人物業同時由癸交給善業價銀額完足除立約付執爲據外合應登報聲明善永遠脫離公產權利之關係如癸與善有欠人人欠均由各自支理此後癸與善經營得失亦各歸自己造化兩無關係特此公佈

民國廿三年三月十五日 莊壬癸(即莊益三)莊善(即莊一[illegible])仝啟

置業聲明

鄙人憑中介紹買過洪亮黃忠祺兩君田地一段址在鼓浪嶼土名港仔後東至黃家界西至黃家界南至中國銀行業北至郭家界計共面積四十方丈零一尺四寸業經雙方議定不日立契倘與該地有關係者請自登報之日起限一星期內向鄙人聲明逾期即認爲手續清楚以後發生糾葛概作無效特此聲明

(通訊處鼓浪嶼雞母山路F八十七號張寓) 福記啟

關於鄙人對王萬全催告鼓浪嶼塢內土地賣買無効所之件其後經公親調解事既圓滿解決故自本日起鄙人願將前記催告取消並承認該業權此後全部應歸泰公司王萬全所有此照 陳輻林

閩南泉安民辦汽車路股份有限公司第十二屆股東常會開會通告

逕啟者本公司第十二屆股東常會遵照定章訂三月三十一日上午十時在本公司辦事處開會並照章改選董事七人監察二人到時務希準臨以重股權倘因事或道遠未能到會者可將委託書簽印委託本公司其他股東代表出席希勿放棄權利是所切禱除各另函通知外特此登報公告

民國廿三年三月一日 董事會啟

廈門商業銀行召集股東常會定期發給股利通告

逕啟者本銀行股東常會茲經本會議決訂國歷三月三十一日星期六下午一時在廈門海後路五十二號本總行內開會并依章改選董事及監察人屆時務希各股東蒞會如因事不能親到得照章填具委託書委託本銀行到會股東代表出席又本銀行分派民國二十二年度股利經本會議決訂自國歷四月三日起開始發給屆時請各股東攜帶息摺到本銀行支領再股東會期前三十天依章停止過戶除分函并附送選舉票股東姓名表報告書委託書外特再登報公告

廈門商業銀行董事會啟

泉永德汽車股份有限公司召集股東常會公告

爲公告事查本公司定章應於每年三月內召集股東常會因受閩變影響辦理善後致未能如期召開茲經董事會議決訂四月十五日正午十二時假座廈門海後路錢莊公會三樓召集股東常會討議決業務進行各事項并照章改選董事監察人屆時務希各股東準臨以重股權倘因事或遠道未能到會者可將委託書委託本公司其他股東代表出席幸勿放棄權利爲禱除另函外特此公告

廿三年三月十五日 董事會啟

應晉泰木器號開幕廣告

本號聘請藝師專製上海時式摩登全房傢私定國歷四月一日先行交易擇吉開張如蒙各界惠顧毋任歡迎

開設大中路舊址大走馬路

美派貨幣專家羅傑士
來華調查白銀狀況
目的在研究經濟不負談判責任

▲華盛頓十九日哈瓦斯電、今日衆院以二五七票對一一一票通過白銀鑄幣及救濟農村法案、白銀派通貨派及農業派、聞之均喜形于色、

▲華盛頓十九日路透電、財部得羅斯福總統核准、現派貨幣專家羅傑士教授、前往中國調查白銀狀況、羅教授係羅總統之親信顧問、素主張貨幣統制政策、不日即乘起程、財政部長摩甘索今日稱、羅教授之往中國、毫無官場談判人資格行事之意味、僅專注意研究經濟云、羅傑士使華之說、甫經宣佈、而衆議員載特等之白銀提案、為財部所反對者、巳提出於衆院、衆院議長芮尼預料此案可得多數通過、但一般人以為此案將引起劇烈之衝突、

羅斯福得衆院同意
暫緩討論提高銀價問題

▲華盛頓十九日哈瓦斯電、財部得羅斯福同意、派貨幣專家羅傑士前往中國調查白銀問題、財長摩甘索頃聲明此事、謂羅氏前往中國、僅就純粹經濟問題從事研究、并未負有正式談判之任務、其研究之目的、在于判斷銀價提高之後、美國貨物輸出、究能否增加、抑將為華人所料、反為減少云云、故政界若干人士、對羅氏銜命赴華之解釋、則謂由此一舉、可見美政府對于白銀問題、將俟日後始能採取眞正重要之決定、例如民主黨衆議員斐新格之提案、要求政府收購十五萬盎斯白銀一案、本日羅斯福巳得衆議院同意、暫緩討論、總統對于白銀問題、目下不作重要決定之心理于此可見一班、惟唱提高白銀派人士、現仍繼續擾擬、該派議員戴斯會提出議案、要求政府准許外國用銀幣或銀條購買美國農產品、而銀貨如何作價、應由總統與農商財三部部長決定之、此案本日當由衆議院表決、（案衆院頃將此案通過）財長摩甘索得羅斯福援助、反對戴斯提案、并謂白銀派所以如此主張者、因該派中有人對於此事有個人利害也、白銀派聞言極為忿激、沃海州民主黨衆議員默克甚主要求摩氏辭職、不甯之狀、於此可見、

美國勞資衝突
鐵路碼頭汽車工人
將實現大罷工

▲華盛頓十九日哈瓦斯新聞、大企業家與勞工之衝突、益趨激烈、罷工風潮、傳播區域甚廣、衝突範圍原限於汽車業雇主與美國勞工聯合會、今則捲入全美矣、克□□奶城、（cLeoLano）已有工廠工人數千名、實行罷工、科馬城有碼頭工人五千六百一六人已決定罷工、至太平洋島、則有碼頭工人亦決定如資方不承認工會、并允許減時增資、則渠等亦將採同樣態度、

▲華盛頓十九日路透社電、本週之開始、充滿勞資衝突之危機、雖本週國會有許多重要事件、然較諸臨襲中之工潮、似皆無關重要矣、汽車業為事業復興之先鋒、鉄路業為國家交通之命脈、今皆有工潮將作之說、昨日路員百萬、由二十一家工會代表、拒絕路局委員會所提出六月底後仍減發工資什一、以十個月為期之建議、同時美國總工會會長格林聲稱、如汽車廠仍拒絕承認工會、則三月二十一日將有十萬汽車廠工罷工云、國家復興事務處約翰森將軍定明日前往紐約、出席於汽車業勞資兩方之會議、冀設法阻止罷工之實現、鉄路工會現抱[illegible]態度、亦殊令人焦慮、數星期前、羅總統會以仍照現章發給工資為請、但工會則答稱、路員犧牲已多、而鉄各股東則在此復興時期、獲益不少、故不允再將減資辦法延長十月云、鉄路業所爭者為工資、而汽車業爭執之焦點、則為工會、按復興處汽車業規聯七條載明工人有權組織工會、而作集合的交涉、不受雇主方面之干涉拘束或威脅、今汽車業主另組織公司工會、顯然與此條文抵觸、故業主之地位、在此點上、易受攻擊、如當局修正此項條文、則已入工會之工人、可免繳付會費之義務、此乃總工會諸領袖所不能甘受者也、再業主如能維持其公司工會、則總工會之權力將被削減、而其膨脹之機亦將減少、但若業主固執、政府不得已而宣布公司工會為非法、則實業威脅勞工之舉動、將不免於發作、而引起無窮之糾紛、尤須知者、美國勞工、在其歷史上、與極端政治主義僅有一部份之接近、與其他實業不同、但若美國入於勞資衝突劇烈之階段、則此種情勢、將不能久保、故國會雖有菲島獨立案、棉花稅案、證券交易所管理案、海軍經費案、皆屬重要事件、急待處理、然較諸行將發生之工潮、則關係之重要、遠不及此也、

蘇俄將加入國聯
法意報紙對此注意討論

▲倫敦十九日路透電、目前歐洲若干都城均注意於討論蘇俄加入國聯可能性之問題、法國報紙稱、此事惟尚未由外交界加以討論、但觀之最近蘇俄及蘇俄領袖之態度、實有此種傾向、法國殊歡迎蘇俄加入國聯、但事實上則尚難實現云、羅馬方面之報紙稱、意政府尚未接得該談判將開始之消息、莫斯科之消息稱、各外人方面、對於蘇俄加入國聯可能性之問題、極為注意、一般人之意見、以為以前蘇俄對于國聯固然不信任、但蘇俄現有參加歐洲政治外交之活動、其態度或可變更云、

漢口蕪湖
地震記錄
震源在安徽 震度微弱

▲南京二十日中央社電、長中央氣象台報告、十八日八時、漢口、蕪湖一帶、感覺輕微地震、本台地震儀器、於八時十八分十二秒開始記錄、歷時十二分二秒餘、[illegible]性實急、計算方向為西、稍偏南、距京二百七十公里、震源約在安[illegible]潛山間、折層深度可三、四十公里、震央偏在山地、而震度又弱、既不致成災害損失、又於上午三時五十四分至五十五分間、連續的有兩次小震、或即為前驅之震、勢極微弱、漢口則亦會感及云云、

平綏路局長
沈昌謁閻
商兩路聯運事

▲太原二十日電、平綏路局長沈昌、十九日晨赴河邊村謁閻錫山、商洽平綏與同蒲兩路聯運、及採用兵工制修築包寧路問題、晚返省、

徵集
先烈遺物
俾陳列革命紀念館

▲南京二十日中央社電、革命軍籌築陣亡將士公墓會、頃分函黨政軍各機關、及先烈家屬徵求各種遺物、俾陳列于革命紀念館公開展覽、

內蒙代表
改今日離平
返回百靈廟

▲北平二十日電、晉京蒙古代表尼瑪鄂特索爾等一行、本定二十日離平返百靈廟、因與十九日由京返平蒙古代表有所接洽、己展期二十一日上午十時離平、

暹羅將購日艦球磨號
代價暹幣二十萬

▲上海廿日航訊、日海軍派艦球磨號巡航華南、數日前過經暹羅時、與暹羅政府交歡甚洽、據傳日為聯絡暹羅起見、向暹羅政府提議、減價出售該艦、聞暹方亦有意收買、一俟該艦巡航各地返國后、即交代點收、聞其售價僅暹幣二十萬銖、按球磨艦係大正九年（一九二〇年）在佐世保海軍造船廠所建造者、艦齡已十五年、艦身長一五二公尺四分、速率為三十三哩、備十四糎之主炮七門、

中菲航空聯運難成事實
我國尚無此議

▲上海二十日電、報載中菲航空聯運、經聯美公司經理畢北斯門向我當局接洽、擬於秋間開航云云、頃據中航公司秘書談、畢氏為聯美公司駐華代表、亦係本公司董事、晨已請假回國、須一二月後始克返滬、且我國對非航空聯運、尚無此議、秋間開航、更談不到、

粵全省代表大會
四五次會議通過要案

▲香港二十日電、粵省黨部全代會昨四五次會議、通過要案、有一、請政府迅與英政府修訂廣九路約、二、疏濬韓江以防水患、三、請中央通令各軍切實保障黨務工作人員、四、促進黨化教育、五、促進本省合作事業、以救農村、六、請中央歸還北伐借款以維金融、七、扶助國醫發展等、今晨繼續開會、下午選舉六屆執監委員、

覃振定五月五日
赴歐美考察司法
此行注意土暹司法情形

▲上海二十日中央社電、覃振赴歐美考察司法、定五月五日乘美郵船先赴法、然後至德、美、英、土耳其等國、覃以土及暹羅已收回治外法權、尤注意土暹司法情形、同行者有秘書李敬文、楊柏森、柏贊等三人、

黃郛派員調查
華北各省政治沿革
已先後呈報

▲北平二十日電、黃郛委長前為瞭解華北各省政治沿革起見、曾令政整會調查處派員、分赴冀魯晉察綏各省實地調查、已先後報告到會、并簽呈意見呈

廣州銀錢找換店
二百七十九家停業
因逾期未申報領證

▲廣州二十日電、粵財廳長區芳浦、鑒於市面銀業份子複雜、專營空頭買賣、自實施整頓金融政策以來、對該行業務取締不遺餘力、迭飭限令申報領證、惟情虛未報之找換店計二百七十九家、迭催不肯遵辦、昨巳令由市營業稅局派隊執行停止營業、

美加入海牙法庭問題
衆議員柳易斯主張根據國會法

▲華盛頓十九日電、民主黨衆議員柳易斯、今日在衆院提出一案、主張美國根據國會法案而非根據條約加入海牙世界法庭為會員、因根據條約則須得參院三分之二同意票、故不易通過也、

南京新生活運動促進會
昨開理事會推出常委

▲南京二十日中央社電、新生活運動促進會理事會、二十日下午四時在市府開一次會、到朱家驊等二十餘人、朱主席、推定朱家驊、王崇植、陳焯等七人為常務理事、及全市組織宣傳訓練調查指導等科主任、并推葉楚傖、邵元冲、王世杰、陳立夫、陳公博等二十八人、為設計委員、會所暫設市府內、

法女飛行家
希爾滋由東京飛漢城
據談返法途中擬造新紀錄

▲東京二十日電、法女飛行家希爾滋、已於今晨起程飛往漢城、據希女士稱、於返法途中、擬在上海勾留一星期、然後再試圖造成西貢巴黎間之飛行新紀錄云、

張學良將往長沙

▲長沙二十日電、張學良將來長沙、何鍵派胡燮懷在漢歡迎、

曹家谷日軍已撤
由我警察維持治安

▲北平二十日中央社電、薊密區所轄各小口、前於接收古北口時、由我方派警察維持治安、各口日軍事前則已撤退、報載曹家谷日軍拒絕接收、我警察暫退新莊子候命一節、據薊密專署駐平辦事處聲明并非事實、

陳公博擬赴南洋
勸華僑投資各重要工業

▲南京二十日電、實陳近以該部舉行重要之工業硫酸亞（金劣）廠、機器廠、鋼鐵廠、造紙廠等、即將繼續開辦、亟需巨額資本、爰為向海外僑胞鼓勵回國投資起見、擬於下月內赴南洋向各地華僑接洽一切、同時并視察各該地華僑生活狀況、視察地點、英屬新嘉坡、荷屬爪哇及美屬菲律賓等處、如時間充裕、並將赴安南暹羅視察、至考察時、暫定為兩個月左右、預定本年六月前、當可返國、

唐有壬由平赴津
擬即轉車返京

▲北平二十日中央社電、唐有壬二十日晨八時、偕秘書張平衡赴津、擬即轉車返京、聞唐此次北上、純係視察華北外交近況、順便拜訪各國公使、并未有其他使命、外傳接洽通車通郵說不確、

中央新聞會議
通過保障新聞記者安全案

▲南京二十日電、中央新聞會議、今日上午在中央黨部舉行第二次會議、到中央會主任委員邵元冲等、各省市黨部直轄黨報社代表六十餘人、仍由邵元冲主席、上下午均討論提案、決議通過保障新聞記者之安全案等多件、至下午五時散會、並調談話會、定明日上午開第三次會議、約下午可閉幕、

日政局醞釀變化
五六月為最大難關

▲東京十九日聯社電、齋藤首相決意在議會閉幕後、不為內閣之總辭職、編製昭和十年度豫算、以實行現內閣使命、然各方面對現內閣不滿之聲、日漸高漲、國民同盟及政友左右兩黨不絕實行倒閣運動、政友民政兩黨及貴族院雖無露骨的倒閣運動、然對內閣目前並無希望、使其自然崩壞、據一般觀察、十年度豫算之編製時期、即五月或六月、為政局變化之嚴重時期、

▲東京十九日電通社電、關於政民兩黨之聯繫運動、政府方面、以此運動、既非倒閣、無論其經過如何結果如何、不致有直接關係或影響、若對此目下之非常時局、由報國之立場行之、則無可非議、政友會方面、以大同團結為中心、向民政黨之同志、積極活動、然民政黨頗為冷淡、國民同盟則以此舉為無實現性之盲動、更冷眼視之、

福建鹽運使署莆田稽核分所通告

案查莆仙鹽務舊商承辦期間本年五月十日屆滿經本署所通告於三月十四日招商投標莆田仙遊兩縣每月食鹽底額為五千六百八十擔並將通告及簡章刊登福建民報（見三月一日至三月十四日）在案屆未有商人前來承投茲將每月最低食鹽底額減為四千五百擔（更有南日湄州各島漁鹽如能前往開辦應另行加認漁鹽額）食鹽每擔應繳正附稅二元八角每月應完稅款均用現金其完納期限至遲不得逾當月廿五日如有滯延即行着保追賠金甲月預完乙月准單所用期單祇准一個月為限但若甲月欲完丙月准單時須將前具乙月期票提前支清方得再用期票完領茲準三月卌一日上午十時在署所當衆投標所有手續仍照前次通告及簡章辦理特此通告

民國卄三年三月　日

代理經理運使盧彥孫
協理魯斯敦

遺失聲明

啟者鄙人前向張崇朴支來憑條第一百〇一・一百〇二・一百〇三・一百〇四・一百〇五・一百〇六・于歸途遺失倘有發現上述憑條概作廢紙特此鄭重聲明　張子青

雖老猶健

老年人大多傴腰曲背腰痠背痛此何故耶無他腎部不健不能清尿消毒致尿强酸晶存留於骨節之間引起劇烈痛楚若服第威德補腎丸則能强健腎部消除尿强酸晶老年人服之非僅可減少痛苦雖年事日高猶能保持其固有之康健

清尿消毒强身延壽

第威德補腎丸

各埠各大藥房均有出售

K34

建築家注意

老嘜洋灰

敝行代理小野田龍牌洋灰品質高尚早已風行於世界凡經用過者莫不交口稱讚在上海方面如建築高聳洋樓及規模宏大之旅社非用此灰不為功且面之十五層洋樓及鼓浪嶼之中南銀行則龍牌洋灰之偉質所築造此一鐵證也設如用劣灰於建築時工作既感困難且不耐久現本行為擴大營業普遍各地專門代理該洋灰特裝紙包每包九十斤且訂價低廉比較市面什牌洋灰異有物美價廉之舉惠顧諸君請來一試便知言之不謬也

「小野田龍牌洋灰」
在上海Metropole Hotel施工人新仁記
起工於西歷一九三〇年十月竣工於一九三二年四月共總用小野田龍牌洋灰五九五〇砣及白色龍牌洋灰一五一砣

中外總代理處三井洋行
廈門批發行處茂昌洋行
歡迎內地代理
鷺江道六十七號　電話五五號

脫離聲明

東山縣孫天鐸與次男百武脫離父子關係此次因債款累纍劇先有宣告邑人書[illegible]向縣政府聲請存案蒙承審劉一再傳案百武逃匿經於二月一日開庭判決准予脫離父子關係當將宣告邑人書附案並蒙堂諭登報脫離父子關係俾遠近人士咸各周知

承歸全盤啓事

啟者敝公司自民國廿年間與鍾永春謝永河劉氏樣等合資創辦永豐洋行海產業於打鉄石潯巷近因鍾永春謝永河劉氏樣等三人有意別圖他業願將該號營業店底家私眼項一概全盤讓於藍金水個人承坐業經於本三月廿二日承坐清楚從前所刻之蓋印一概作廢另刻新印永豐金記蓋印為憑此後敝號交接概以新印為憑以後如鍾永春謝永河劉氏樣等在外或欠人以及擔保事限一禮拜內到處理會否則無效恐未週知特此登報聲明

民國廿三年三月　日　藍金水啟

鼓浪嶼中華電汽股份有限公司通告

逕啟者查本公司章程第三章第十九條每年三月間應召集股東定期大會報告去年營業狀況並改選董事監察經本會議訂決國歷三月三十一日（即星期六）下午二時在本公司議事廳開常年股東大會屆時務希準時出席如本人未能親自出席可具委託書填寫蓋章委託股東代表之除分函並附送股東名錄選舉票委託書公司章程及廿二年度營業報告各一份外特再登報公告諸希亮察為荷　鼓浪嶼中華電汽公司董事會啟

鳴謝北京釣金鰲大相士

民國廿年弟在香港因商失敗窮困萬狀家復遭刧心為之灰往求北京釣金鰲大相士指教相弟山林低陷卅九卅兩年刑剋不利兩眉秀而有彩卅一三二四諸年財喜頻來然弟卅歲商已失敗妻又病故卅一歲回廈經稍順奉母命續弦卅二歲果生一子去冬獲得偏財數次共五千餘元刻因大相士來廈茲特登報鳴謝並為問津者之介紹

北京釣金鰲大相士　現寓廈門中山路天仙旅社二樓二號房
批命一元　相金二元　易課五角
蔡醮民謹啟

泉州青陽市莊祺森啓事

敬啓者鄙人前民國十九年螟蛉名曰祖訓不守家道多經訓斥不能悛改乃於三月四日自與其妻擅逃在外從此永遠脫離父子關係此後祖訓在外如做出是非不切之事概與鄙人無干恐未週知特此登報聲明

民國廿三年三月十四日

律師高种廣告

本律師事務所現設在思明西路門牌第四十號電話二〇二九號凡當事人如有委託案件請到本事務所接洽可也此佈

林靖緊要啓事

現敝部已改編為保安團關於閩南討逆軍第七支隊名義經已取消所有前發布置之三角形臂章及圓形證章一律作廢特此登報聲明

為支領白咸名下廈門中興銀行儲蓄存款緊要廣告

啓者查氏夫白咸曾在廈門中興銀行儲蓄存款大洋九千八百四十四元四角給有存簿第二七九六號為憑因氏夫已故除覓保向該行請領外特登報聲明凡與該項關係者或認氏尊支領為不合者請儘於三個月內逕向中興銀行聲明過期當作無効此佈

白林氏老娟率子可保　可續　雷意　仙範　文樂　同白

廈門樂安孫氏家族自治總會啓事

本會議定各事項列左（一）例定春祭為清明節前三日均上午十時致祭各本族及各地會員應準時到會參加陪祭此次春祭係四月二日（古歷二月十九日）以後不必登報或發函通知（二）大宗祠主位及長生祿位原已進中龕五百元以上左龕二百元右龕二百元現定除前已進主書舊外凡於此次清明前續進者得交八折以示優待南洋道遠并許展期一個月（三）本會改選職員定本四月二日（古歷二月十九日）下午三時到會投票（四）各地捐款未交者應早寄交其各會員去年及本年常年費尚未交清者應迅繳交以完手續（五）收付各賬目候印徵信錄分送

美派貨幣專家羅傑士來華調查白銀狀況

目的在研究經濟不負談判責任

▲華盛頓十九日哈瓦斯電、今日衆院以二五七票對一一二票通過白銀鑄幣及救濟農村法案、白銀派通貨派及農業派、聞之均喜形于色、

羅斯福得衆院同意 暫緩討論提高銀價問題

▲華盛頓十九日路透電、財部得羅斯福總統核准、現派貨幣專家羅傑士教授、前往中國調查白銀狀況、羅教授係羅總統之親信顧問、素主張貨幣統制政策、不日卽將起程、財政部長摩甘索今日稱、羅教授之往中國、毫無官場談判人資格行事之意味、僅專注意研究經濟云、羅傑士使華之說、甫經宣佈、而衆議員戴斯等之白銀提案爲財部所反對者、已提出於衆院、衆院議長芮尼預料此案可得多數通過、但爲一般人以爲此案將引起劇烈之衝突、

▲華盛頓十九日哈瓦斯電、財部得羅斯福同意、派貨幣專家羅傑士前往中國調查白銀問題、財長摩甘索頃解釋此事、謂羅氏前往中國、僅就純粹經濟問題從事研究、并未負有正式談判之任務、其研究之目的、在于判斷白銀價格提高之後、美國貨物輸出、究能否增加、抑將爲華人所料、反爲減少云云、故政界若干人士、對羅氏銜命赴華之解釋、則謂由此一擧、可見美政府對于白銀問題、將俟日後始能採取眞正重要之決定、例如民主黨衆議員斐新格之提案、要求政府收購十五萬盎斯白銀一案、本日羅斯福已得衆議院同意、暫緩討論、總統對于白銀問題、目下不作重要決定之心理于此可見一斑、惟唱提高白銀派人士、現方繼續擾攘、該派議員戴斯曾提出議案、要求政府准許外國用銀幣購買美國農產品、而銀貨如何作價、應由總統與農商財三部部長決定之、此條案本日當由衆議院表決、(案衆院頃將此案通過)財長摩甘索得羅斯福援助、反對戴斯提案、并謂白銀派所以如此主張者、因該派中有人對於此事有個人利害也、白銀派聞言極爲忿激、沃海州民主黨衆議員默克甚主要求摩氏辭職、不甯之狀、於此可見、

美國勞資衝突

鐵路碼頭汽車工人將實現大罷工

▲華盛頓十九日哈瓦斯電、大企業家與勞工之衝突、益趨激烈、罷工風潮、傳播區域甚廣、衝突範圍、原限於汽車業僱主、與美國勞工聯合會、今則捲入全美矣、克□□□城、(cLeoLano)已有工廠工人數千名、實行罷工、科馬城有碼頭工人五千六百－六人已決定罷工、至太平洋島、則有碼頭工人亦決定如資方不承認工會、并允許減時增資、則渠等亦將採同樣態度、

▲華盛頓十九日路透社電、本週之開始、充滿勞資衝突之危機、雖本週會有許多重要事件、然較諸醞釀中之工潮、似皆無關重要、汽車業爲事業復興之先鋒、鉄路業爲國家交通之命脈、今皆有工潮將作之說、昨日路員百萬、由二十一家工會代表、拒絕路局委員會所提出六月底後仍減發工資什一以十個月爲期之建議、同時美國總工會會長格林聲稱、如汽車廠仍拒絕承認工會、則三月二十一日將有十萬汽車廠工罷工云、國家復興事務處約翰森將軍定明日前往紐約、出席於汽車業勞資兩方之會議、冀設法阻止罷工之實現、鉄路工會現抱之態度、亦殊令人焦慮、數星期前、羅總統曾以仍照現章發給工資爲請、但工會則答稱、路員犧牲己多、而鉄路股東則在此復興時期、獲益不少、故不允再將減資辦法延長十月云、鉄路業所爭者爲工資、而汽車業爭執之焦點、則爲工會、按復興處汽車業規則七條載明工人有權組織工會、而作集合的交涉、不受僱主方面之干涉拘束或威脅、今汽車業主另組織公司工會、顯然與此條文抵觸、故業主之地位、在此點上、易受攻擊、如當局修正此項條文、則己入工會之工人、可免繳付會費之義務、此乃總工會諸領袖所不能甘受者也、再囊主如能維持其公司工會、則總工會之權力、將被削減、而其膨脹之機亦將減少、但若業主固執、政府不得已而宣布公司工會爲非法、則實業威脅勞工之擧動、將不免於發作、而引起無窮之糾紛、尤須知者、美國勞工、在其歷史上、與極端政治主義僅有一部份之接近、與其他實業不同、倘若美國入於勞資衝突劇烈之階段、則此種情勢、將不能久保、故國會雖有菲島獨立案、棉花稅案、證券交易所管理案、海軍經費案、皆屬重要事件、急待處理、然較諸行將發生之工潮、則關係之重要、遠不及此也、

蘇俄將加入國聯

法意報紙對此注意討論

▲倫敦十九日路透電、目前歐洲若干都城均注意於討論蘇俄加入國聯可能性之問題、法國報紙稱、此事惟尚未由外交界加以討論、但觀之最近蘇俄及蘇俄領袖之態度、實有此種傾向、法國殊歡迎蘇俄加入國聯、但事實上則尚難實現云、羅馬方面之報紙稱、意政府尚未接得該談判行將開始之消息、莫斯科之消息稱、各外人方面、對於蘇俄加入國聯可能性之問題、極爲注意、一般人之意見、以爲以前蘇俄對于國聯固然不信任、但蘇俄現有參加歐洲政治外交之活動、其態度或可變更云、

沈昌謁閻

商兩路聯運事 平綏路局長

▲太原二十日電、平綏路局長沈昌、十九日晨赴河邊村謁閻錫山、商洽平綏與同蒲兩路聯運、及採用兵工制修築包寧路問題、晚返省、

徵集先烈遺物

俾陳列革命紀念館

▲南京二十日中央社電、革命軍遺築陣亡將士公墓會、頃分函黨政軍各機關、及先烈家屬徵求各種遺物、俾陳列于革命紀念館公開展覽、

內蒙代表改今日離平

返百靈廟

▲北平二十日電、晉京蒙古代表尼瑪鄂特索爾等一行、本定十九日離平返百靈廟、嗣因與十九日由京返平蒙古代表有所接洽、已展期二十一日上午十一時離平、

漢口蕪湖地震記錄

震源在安徽 震度微弱

▲南京二十日中央社電、中央氣象台報告、十八日晨八時、漢口、蕪湖一帶、感覺輕微地震、本台地震儀器、於八時十八分十二秒開始記錄、歷時二分二秒餘、

錄、性質急、計算方向爲西稍偏南、距京二百七十公里、震源約在安徽山潛山間、折斷層、深度可三四十公里、震央既偏在山地、而震度又弱、不致釀成災害損失、又於上午三時五十四至五十五分間、連續的有兩次小震、或卽爲前震之餘震、勢極微弱、漢口則亦會感及云云、

暹羅將購日艦球磨號

代價暹幣二十萬

▲上海廿日航訊、日海軍派艦球磨號巡航華南、數日前過經暹羅時、與暹羅政府交歡甚洽、據傳日爲聯絡暹羅起見、向暹羅政府提議、減價出售該艦、聞暹方亦有意收買、一俟該艦巡航各地返國后、卽交代點收、聞其售價僅暹幣二十萬銖、按球磨艦係大正九年(一九二〇年)在佐世保海軍造船廠所建造者、艦齡已十五年、艦身長一五二公尺四分、速率爲三十三哩、備十四糎之主炮七門、

中菲航空聯運難成事實

我國尚無此議

▲上海二十日電、報載中菲航空聯運、經聯美公司經理畢北斯門向我當局接洽、擬於秋間開航云云、頃據中國航空公司祕書談、畢氏爲美公司駐華代表、亦係本公司董事、已請假回國、須一二月後始克返滬、報載云云、當無此事、且我國對中非航空聯運、尚無此議、秋間開航、更談不到、

粵全省代表大會

四五次會議通過要案

▲香港二十日電、粵省黨部全代會昨四五次會議、通過要案、有一、請政府迅與英政府修訂廣九路約、二、疏濬韓江以防水患、三、請中央通令各軍切實保障黨務工作人員、四、促進黨化教育、五、促進本省合作事業、以救農村、六、請中央歸還北伐借款以維金融、七、扶助國醫發展等、今晨繼續開會、下午選舉六屆執監委員、

赴歐美考察司法 覃振定五月五日

此行注意土暹司法情形

▲上海二十日中央社電、覃振赴歐美考察司法、定五月五日乘美郵船先赴法、然後至德、英、美、土耳其等國、覃以土及暹羅已收回治外法權、尤注意土暹司法情形、同行者有祕書李敬文楊柏森等三人、

華北各省政治沿革

黃郛派員調查 已先後呈報

▲北平二十日電、黃郛委長前爲明瞭華北各省政治沿革起見、曾令政整會調查處派員分赴冀魯晉察綏各省實地調查、已先後報告到會、簽呈意見呈

……復向各界徵求對省政改革意見、以便提政治會討論實施、

廣州銀錢找換店一百七十九家停業

因逾期未申報領證

▲廣州二十日電、粵財廳長區芳浦、鑒於市面銀業份子複雜、專營空頭買賣、自實施整頓金融政策以來、對該行業務取締不遺餘力、迭經限令申報領證、惟情虛未報之找換店計一百七十九家、迭催不肯遵辦、昨已令由市營業稅局派隊執行停止營業、

美加入海牙法庭問題

衆議員柳易斯主張根據國會法

▲華盛頓十九日電、民主黨衆議員柳易斯、今日在衆院提出一案、主張美國將根據國會法案而非根據條約加入海牙世界法庭爲會員、因根據條約則須得參院三分之二同意票、故不易通過也、

南京新生活運動促進會

昨開理事會推出常委

▲南京二十日中央社電、新生活運動促進會理事會、二十日下午四時在市府開一次會、到朱家驊等二十餘人、朱主席、推定朱家驊、王崇植、陳焯等七人爲常務理事、及全市組織宣傳訓練調查指導等科主任、并推葉楚傖、邵元冲、王世杰、陳立夫、陳公博等二十八人、爲設計委員、會所暫設市府內、

法女飛行家希爾滋由東京飛漢城

據談返法途中擬造新紀錄

▲東京二十日電、法女飛行家希爾滋、已於今晨起程飛往漢城、據希女士稱、於返法途中、擬在上海勾留一星期、然後再試圖造成西貢巴黎間之飛行新紀錄云、

張學良將往長沙

▲長沙二十日電、張學良將來長沙、何鍵派胡燮懷在漢歡迎、

曹家谷日軍已撤

由我警察維持治安

▲北平二十日中央社電、薊密區所轄各小口、前於接收古北口時、由我方派警察維持治安、各口日軍事前則已撤退、報載曹家谷日軍拒絕接收、我警察暫退新莊子候命一節、據薊密專署駐平辦事處聲明并非事實、

陳公博擬赴南洋

勸華僑投資各重要工業

▲南京二十日電、實陳近以該部擧行重要之工業硫酸亞(錏)廠、機器廠、鋼鐵廠、造紙廠等、卽將繼續開辦、亟需巨額資本、爰爲向海外僑胞鼓勵回國投資起見、擬於下月內赴南洋向各地華僑接洽一切、同時並視察各該地華僑生活狀況、視察地點、英屬新嘉坡、荷屬爪哇及美屬菲律賓等處、如時間充裕、並將赴安南暹羅視察、主考察時、暫定爲兩個月左右、預定本年六月前、當可返國、

唐有壬由平赴津

擬卽轉車返京

▲北平二十日中央社電、唐有壬二十日晨八時、偕祕書張平衡赴津、擬卽轉車返京、聞唐此次北來、純係視察華北外交近況、順便拜訪各國公使、并未有其他使命、外傳接洽通車通郵說不確、

中央新聞會議

通過保障新聞記者安全案

▲南京二十日電、中央新聞會議、今日上午在中央黨部舉行第二次會議、到中央會主任委員邵元冲等、各省市黨部直轄黨報社代表六十餘人、仍由邵元冲主席、上下午均討論提案、決議通過保障新聞記者之安全案等多件、至下午五時散會、並聞該會定明日上午開第三次會議、約下午可閉幕、

日政局醞釀變化

五六月爲最大難關

▲東京十九日日聯社電、齋藤首相決意在議會閉幕後、不爲內閣之總辭職、編製昭和十年度豫算、以實行現內閣使命、然各方面對現內閣不滿之聲甚高、政友民政兩黨及貴族院雖無露骨的倒閣運動、然對內閣目前並無希望、使其自然崩壞、據一般觀察、十年度豫算之編製時期、卽五月或六月實政局變化之嚴重時期、

▲東京十九日電通社電、關於政民兩黨之聯攜運動、政府方面、以此運動、旣非倒閣、無論其經過如何、結果如何、不致有直接關係或影響、若對此目下之非常時局、由報國之立場行之、則無可非議、政友會方面、以大同團結爲中心、向民政黨之同志、積極活動、然民政黨頗爲冷淡、國民同盟則以此擧爲無實現性之盲動、更冷眼視之、

福建鹽運使署稽核分所通告

案查莆仙鹽務舊商承辦期間本年五月十日屆滿經本署所通告於三月十四日招商投標莆田仙遊兩縣每月食鹽底額爲五千六百八十擔並將通告及簡章刊登福建民報(見三月一日至三月十四日)在案屆期未有商人前來承投茲將每月最低食鹽底額減爲四千五百擔(更有南日湄州各島漁鹽如能前往開辦應另加認漁鹽額)食鹽每擔應繳正附稅二元八角每月廿五日完稅款均用現金其完納期限至遲不得逾當月廿五日如有濡延即行着保追賠並甲月預完乙月准單所用期單祇准一個月爲限但若甲月欲完丙月准單時須將前一具乙月期票提前清完方得再用期票完領茲準三月卅一日上午十時在本署所當衆投標所有手續仍照前次通告及簡章辦理特此通告

代理經理運使盧彥孫

協理魯斯敦

民國廿三年三月 日

遺失聲明

啟者鄙人前向張崇朴支來憑條第一百〇一、一百〇二、一百〇三、一百〇四、一百〇五、一百〇六、于歸途遺失倘有發現上述憑條概作廢紙特此鄭重聲明 張子青

脫離聲明

東山縣孫天賜與次男百式脫離父子關係此次因債款纍纍先有宣告邑人書報向縣政府禀請存案、承審劉一再傳案百式逃匿、經於二月一日開庭判決准予脫離父子關係當將宣告邑人書附案並蒙堂諭登報脫離父子關係俾遠近人士咸各周知

承歸全盤啓事

啟者敝公司自民國廿年間與鍾永春謝永河劉氏樑等合資創辦永豐洋行海產業於打鐵石潯巷近因鍾永春謝永河劉氏樑等三人有意別圖他業願將該號營業店底家私貲項一概全盤讓於藍金水個人承坐業經於本三月廿二日承坐清楚從前所刻之蓋印一概作廢另刻新印永豐金記蓋印爲憑此後敝號交接以新印爲憑以後如鍾永春謝永河劉氏樑等在外或欠人欠以及擔保事限一體拜內到處理會否則無效恐未週知特此登報聲明 藍金水啓

民國廿三年三月 日

鼓浪嶼中華電汽股份有限公司通告

逕啟者查本公司章程第三章第十九條每年三月間應召集股東定期大會報告去年營業狀況並改選董事監察本會議訂決國曆三月三十一日(卽星期六)下午二時在本公司議事廳開常年股東大會屆時務希各股東準時出席如本人未能親自出席可具委託書填寫蓋章委託本公司其他股東代表之除分函股東名錄選舉票委託書本公司章程及廿二年度營業報告各一份外特再登報公告諸希亮察爲荷 鼓浪嶼中華電汽公司董事會啓

鳴謝北京鈞金鰲大相士

民國廿年弟在香港因商失敗窘困萬狀家復遭劫心爲之灰往求北京鈞金鰲大相士指教相山林低陷卅九卅兩年刑刦不利兩眉秀而有彩卅一二三四諸年財頻來然弟卅歲商已失敗妻又病故卅一歲回廈經稍順奉母命續弦卅二歲果生一子去冬雍得偏財數次共五千餘元刻因大相士來廈茲特登報鳴謝並爲問津者之介紹 蔡醑民謹啓

北京鈞金鰲大相士現寓廈門中山路天仙旅社二樓二號房 易課五角 相金二元 批命十元

泉州青陽市莊祺燊啓事

敝人前於民國十九年螟蛉名曰祖訓不守家道多經訓斥不能悛改乃於三月四日自與其妻瓊逃在外從此永斷父子關係此後祖訓在外如做出是非不切之事概與敝人無干恐未週知特此登報聲明

民國廿三年三月十四日

律師高种廣告

本律師事務所現設在思明西門外平牌第四十號電話二〇二九號凡當事人如有委託案件請到本事務所接洽可也此佈

林靖緊要啓事

現敝部已改編爲保安團隊名義經已取消所有前發布置之三角形臂章及圓形證章一律作廢特此登報聲明

爲支領白咸名下廈門中興銀行儲蓄存款緊要廣告

啓者查氏夫白咸曾在廈門中興銀行儲蓄存款大洋九千八百十四元四角給有存簿第二七九六號爲憑因氏夫已故氏覓保向該行請領存款外特登報聲明凡與該項存款有關係者或認爲不合者請儘於三個月內逕向中興銀行聲明過期當作無效此佈

白林氏 率子 可保 可續 雷意 仙範 文樂 同白

廈門樂安孫氏家族自治總會啓事

本會議定各事項列左 本會春祭爲清明節前三日冬祭爲冬節前三日均上午十時致祭各房各地會員應準時到會參加陪祭此次春祭係四月二日(古歷二月十九日)以後不必登報或發函通知 原進中龕五百元以上左龕二百元右龕二百元現定除前已進主者照舊外凡於此次淸明前續進者得交八折以示優待南洋道遠并許展期一個月(三)本會改選職員定本四月二日(古歷二月十九日)下午三時到會投票(四)各地捐款未交淸者應早寄交其各會員去年及本年常年費尚未交淸者應迅繳交以完手續(五)收付各賬目候印徵信錄分送

雖老猶健

老年人大多傴腰曲背腰痠背痛此何故耶無他腎部不健不能清尿消毒致尿强酸晶存留於骨節之間引起劇烈痛楚若服第威德補腎丸則能強健腎部消除尿強酸晶老年人服之非僅可減少痛苦雖年事日高猶能保持其固有之康健

清尿消毒強身延壽

第威德補腎丸

各埠各大藥房均有出售

建築家注意

老嘜洋灰

各地專門代理該洋灰特裝紙包每包九十斤且訂價低廉比較市面什牌洋灰貨真價廉之擧惠顧諸君請來一試便知言之不謬也

敝行代理小野田龍牌洋灰品質高尚早已風行於世界凡經用過者莫不交口稱讚在上海方面如建築高聳洋樓及規模宏大之旅社非用此灰不爲功前之十五層洋樓及鼓浪嶼之中南銀行則龍牌洋灰之偉質所築造此一鐵證也設如用劣灰於建築時工作既感困難且不耐久現行爲擴大營業普遍

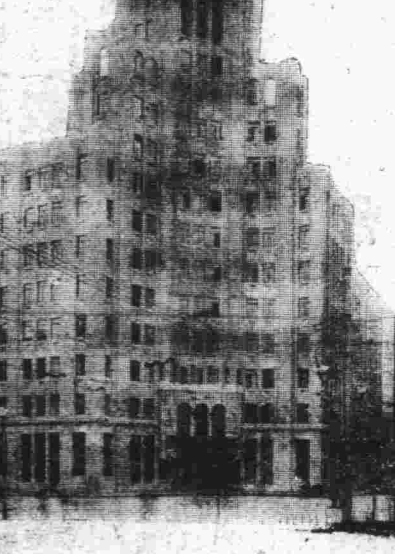

『小野田龍牌洋灰』

在上海Metropole Hotel施工人新仁記

起工於西歷一九三〇年十月竣工於一九三二年四月 共總用小野田龍牌洋灰一五〇九五五砣及白色龍牌洋灰一五砣

中外總代理處三井洋行

廈門批發行處茂昌洋行

歡迎內地代理 鷺江道六十七號 電話五五・號

美派貨幣專家羅傑士來華調查白銀狀况

目的在研究經濟不負談判責任

羅斯福得衆院同意 暫緩討論提高銀價問題

▲華盛頓十九日哈瓦斯電、今日衆院以二五七票對一一二票通過白銀鑄幣及救濟農村法案、白銀派通貨派及農業派、聞之均喜形于色、

▲華盛頓十九日路透電、財部得羅斯福總統核准、現派貨幣專家羅傑士教授、前往中國調查白銀狀況、羅教授係羅總統之親信顧問、素主張貨幣統制政策、不日即將起程、財政部長摩甘索今日稱、羅教授之往中國、毫無官場談判人資格行事之意味、僅專注意研究經濟云、羅傑士使華之說、甫經宣佈、而衆議員戴特等之白銀提案爲財部所反對者、已提出於衆院、衆院議長芮尼預料此案可得多數通過、但爲一般人以爲此案將引起劇烈之衝突、

▲華盛頓十九日哈瓦斯電、財部得羅斯福同意、派貨幣專家羅傑士前往中國調查白銀問題、財長摩甘索頃解釋此事、謂羅氏前往中國、僅就純粹經濟問題從事研究、幷未負有正式談判之任務、其研究之目的、在于判斷銀價提高之後、美國貨物輸出、究能否增加、抑將爲華人所料、反爲減少云云、故政界若干人士、對羅氏銜命赴華之解釋、則謂由此一舉、可見美政府對于白銀問題、將俟日後始能採取眞正重要之決定、例如民主黨衆議員斐新格之提案、要求政府收購十五萬萬盎斯白銀一案、本日羅斯福得衆議院同意、惟暫緩討論、總統對于白銀問題、目下不作重要決定之心理、于此可見一斑、惟唱提高白銀派人士、現方繼續擾擴、該派議員戴斯會提出議案、要求政府准許外國用銀幣或銀條、購買美國農產品、而銀貨如何作價、應由總統與農商財三部部長決定之、此案本日當由衆議院表決、(案衆院頃將此案通過)財長摩甘索得羅斯福援助、反對戴斯提案、幷謂白銀派所以如此主張者、因該派中有人對於此事有個人利害也、白銀派聞言極爲忿激、沃海州民主黨衆議員默克甚至要求摩氏辭職、不甯之狀、於此可見、

美國勞資衝突

鐵路碼頭汽車工人 將實現大罷工

▲華盛頓十九日哈瓦斯電、大企業家與勞工之衝突益趨激烈、罷工風潮、傳播區域甚廣、衝突範圍、原限於汽車業雇主與美國勞工聯合會、今則捲入全美矣、克□□奶城、(LeoLano)已有工廠工人數千名、實行罷工、科馬城有碼頭工人五千六百—六人已決定罷工、至太平洋島、則有碼頭工人亦決定如資方不承認工會、幷允許減時增資、則渠等亦將採同樣態度、

▲華盛頓十九日路透社電、本週之開始、充滿勞資衝突之危機、雖本週國會有許多重要事件、然較諸臨襲中之工潮、似皆無關重要矣、汽車業爲事業復興之先鋒、鉄路業爲國家交通之命脈、今皆有工潮將作之說、昨日路員百萬、由二十一家工會代表、拒絕路局委員會所提出六月底後仍減發工資什一以十個月爲期之建議、同時美國總工會會長格林聲稱、如汽車廠仍拒絕承認工會、則三月二十一日將有十萬汽車廠工罷工云、國家復興事務處約翰森將軍定明日前往紐約、出席於汽車業勞資兩方之會議、冀設法阻止罷工之實現、鉄路工會現抱之態度、亦殊合人焦慮、數星期前、羅總統會以仍照現章發給工資爲請、但工會則答稱、路員犧牲已多、而鉄各股東則在此復興時期、獲益不少、故不允再將減資辦法延長十月云、鉄路業所爭者爲工資、而汽車業爭執之焦點、則爲工會、按復興處汽車業規則七條載明工人有權組織工會、而作集合的交涉、不受雇主方面之干涉拘束或威脅、今汽車業主另組織公司工會、顯然與此條文抵觸、故業主之地位、在此點上、易受攻擊、如當局修正此項條文、則已入工會之工人、可免繳付會費之義務、此乃總工會諸領袖所不能甘受者也、再[illegible]主如能維持其公司工會、則總工會之權力將被削減、而其膨脹之機亦將減少、但若業主固執、政府不得已而宣布公司工會爲非法、則實業威脅勞工之擧動、將不免於發作、而引起無窮之糾紛、尤須知者、美國勞工、在其歷史上、與極端政治主義僅有一部份之接近、與其他實業不同、但若美國入於勞資衝突劇烈之階段、則此種情勢、將不能久保、故國會雖自菲島獨立案、棉花稅案、證券交易所管理案、海車經費案、皆屬重要事件、急待處理、然較諸行將發生之工潮、則關係之重要、遠不及此也、

蘇俄將加入國聯

法意報紙對此注意討論

▲倫敦十九日路透電、目前歐洲若干都城均注意於討論蘇俄加入國聯可能性之問題、法國報紙稱、此事惟尙未由外交界加以討論、但觀之最近蘇俄及蘇俄領袖之態度、實有此種傾向、法國殊歡迎蘇俄加入國聯、但事實上則尙難實現云、羅馬方面之報紙稱、意政府尙未接得該談判行將開始之消息、莫斯科之消息稱、各外人方面、對於蘇俄加入國聯可能性之問題、極爲注意、一般人之意見、以爲以前蘇俄對于國聯固然不信任、但蘇俄現有參加歐洲政治外交之活動、其態度或可變更云、

平綏路局長沈昌謁閻

商兩路聯運事

▲太原二十日電、平綏路局長沈昌、十九日晨赴河邊村謁閻錫山、商洽平綏與同蒲兩路聯運、及採用兵工制修築包寧路問題、晚返省、

先烈遺物徵集

俾陳列革命紀念館

▲南京二十日中央社電、革命軍建築陣亡將士公墓會、頃分函黨政軍各機關、及先烈家屬徵求各種遺物、俾陳列于革命紀念館公開展覽、

內蒙代表改今日離平

返百靈廟

▲北平二十日電、晉京蒙古代表尼瑪鄂特索爾等一行、本定二十日離平返百靈廟、因與十九日由京返平蒙古代表有所接洽、已展期二十一日上午十一時離平、

漢口蕪湖地震記錄

震度微弱 震源在安徽

▲南京二十日中央社電、中央氣象台報告、十八日晨八時、漢口、蕪湖一帶、感覺輕微地震、本台地震儀器、於八時十八分十二秒開始記錄、歷時二秒餘、

……性質急、計算方向爲西稍偏南、距京二百七十公里、震源約在安徽霍山、潛山間、折斷層、深度可三四十公里、震央既偏在山地、而震度又弱、不致釀成災害損失、又於上午三時五十四至五十五分間、連續的有兩次小震、或即爲前驅之震、勢極微弱、漢口則亦曾感及云云、

暹羅將購日艦球磨號

代價暹幣二十萬

▲上海卄日航訊、日海軍派艦球磨號巡航華南、數日前過經暹羅時、與暹羅政府交歡甚洽、據傳日爲聯絡暹羅起見、向暹羅政府提議、減價出售該艦、聞暹方亦有意收買、一俟該艦巡航各地返國后、即交代點收、聞其售價僅暹幣二十萬銖、按球磨艦係大正九年(一九二〇年)在佐世保海軍造船廠所建造者、艦齡已十五年、艦身長一五二公尺四分、速率爲三十三哩、備十四糎之主砲七門、

中菲航空聯運難成事實

我國尙無此議

▲上海二十日電、報載中菲航空聯運、聯美公司經理畢北斯門向我當局接洽、擬於秋間開航云云、頃據中航公司秘書談、畢氏爲聯美公司駐華代表、亦係本公司董事、最近請假回國、須一二月後始克返滬、報載云云、當無此事、且我國對中菲航空聯運、尙無此議、秋間開航、更談不到、

粵全省代表大會

四五次會議通過要案

▲香港二十日電、粵省黨部全代會昨四五次會議、通過要案、有一、請政府迅與英政府修訂廣九路約、二、疏濬韓江以防水患、三、請中央通令各軍切實保障黨務工作人員、四、促進黨化教育、五、促進本省合作事業、以救農村、六、請中央歸還北伐借款以維金融、七、扶助國醫發展等、今晨繼續開會、下午選擧六屆執監委員、

覃振定五月五日赴歐美考察司法

此行注意土暹司法情形

▲上海二十日中央社電、覃振赴歐美考察司法、定五月五日乘美郵船先赴法、然後至德、英、土、耳其等國、以土及暹羅已收回治外法權、尤注意土暹司法情形、同行者有秘書李敬文楊柏森等三人、

黃郛派員調查華北各省政治沿革

已先後呈報

▲北平二十日電、黃郛委員長前爲明瞭華北各省政治沿革起見、曾令政整會調查處派員分赴冀魯晉察綏各省實地調查、已先後報告到會、簽呈意見呈

廣州銀錢找換店二百七十九家停業

因逾期未申報領證

[illegible]、現又復向各界徵求對省政改革意見、以便提政會討論實施、

▲廣州二十日電、粵財廳長區芳浦、鑒於市面銀業份子複雜、專營空頭買賣、自實施整頓金融政策以來、對該行業務取締不遺餘力、迭經限令申報領證、惟情虛未報之找換店計二百七十九家、迭催不肯遵辦、昨已令由市營業稅局派隊執行停止營業、

美加入海牙法庭問題

衆議員柳易斯主張根據國會法

▲華盛頓十九日電、民主黨衆議員柳易斯、今日在衆院提出一案、主張美國將根據國會法案而非根據條約加入海牙世界法庭爲會員、因根據條約則須得參院三分之二同意票、故不易通過也、

南京新生活運動促進會

昨開理事會推出常委

▲南京二十日中央社電、新生活運動促進會理事會、二十日下午四時在市府開一次會、到朱家驊等二十餘人、朱主席、推定朱家驊、王崇植、陳焯等七人爲常務理事、及全市組織宣傳訓練調查指導等科主任、幷推葉楚傖、邵元冲、王世杰、陳立夫、陳公博等二十八人、爲設計委員、會所暫設市府內、

法女飛行家希爾滋由東京飛漢城

據談返法途中擬造新紀錄

▲東京二十日電、法女飛行家希爾滋、已於今晨起程飛往漢城、據希女士稱、於返法途中、擬在上海勾留一星期、然後再試圖造成西貢巴黎間之飛行新紀錄云、

張學良將往長沙

▲長沙二十日電、張學良將來長沙、何鍵派胡變懷在漢歡迎、

曹家谷日軍已撤

由我警察維持治安

▲北平二十日中央社電、薊密區所轄各小口、前於接收古北口時、由我方派警察維持治安、各口日軍事前則已撤退、報載曹家谷日軍拒絕接收、我警察暫退新莊子候命一節、據薊密專署駐平辦事處聲明幷非事實、

陳公博擬赴南洋

勸華僑投資各重要工業

▲南京二十日電、實陳近以該部擧行重要之工業硫酸亞(金旁)廠、機器廠、鋼鐵廠、造紙廠等、即將繼續開辦、亟需巨額資本、爰爲向海外僑胞鼓勵回國投資起見、擬於下月內赴南洋向各地華僑接洽一切、同時並視察各該地華僑生活狀況、視察地點、英屬新嘉坡、荷屬爪哇及美屬菲律濱等處、如時間充裕、並將赴安南暹羅視察、至考察時、暫定爲兩個月左右、預定本年六月前、當可返國、

唐有壬由平赴津

擬即轉車返京

▲北平二十日中央社電、唐有壬二十日晨八時、秘書張平衡赴津、擬即轉車返京、聞唐此次北來、純係視察華北外交近況、順便拜訪各國公使、幷未有其他使命、外傳接洽通車通郵說不確、

中央新聞會議

通過保障新聞記者安全案

▲南京二十日電、中央新聞會議、今日上午在中央黨部擧行第二次會議、到中央會主任委員邵元冲等、各省市黨部直轄黨報社代表六十餘人、仍由邵元冲主席、上下午均討論提案、決議通過、保障新聞記者之安全案等多件、至下午五時散會、並聞該會、定明日上午開第三次會議、約下午可閉幕、

日政局醞釀變化

五六月爲最大難關

▲東京十九日聯社電、齋藤首相決意在議會閉幕後、不爲內閣之總辭職、編製昭和十年度豫算、以行現內閣使命、然各方面對現內閣不滿之聲、日高漲、國民同盟及左右兩黨不絕實行倒閣運動、政友民政兩黨及貴族院雖無露骨的倒閣運動、然對內閣目前並無希望、使其自然崩壞、據一般觀察、十年度豫算之編製時期、即五月或六月、爲政局變化之嚴重時期、

▲東京十九日電通社電、關於政民兩黨之聯攜運動、政府方面、以此運動、無論其經過如何結果如何、不致有直接關係或影響、若對此目下之非常時局、由擧國之立場行之、則無可非議、政友會方面、以大同團結爲中心、向民政黨之同志、積極活動、然民政黨頗爲冷淡、國民同盟則以此擧爲無實現性之盲動、更冷眼視之、

福建鹽運使署稽核分所通告

案查莆仙局鹽務舊商承辦期間本年五月十日屆滿經本署所通告於三月十四日招商投標莆田仙遊兩縣每月食鹽底額爲五千六百八十擔並將通告及簡章刊登福建民報(見三月一日至三月十四日)在案屆期未有商人前來承投茲將每月最低食鹽底額減爲四千五百擔(南日湄州各島漁鹽如能前往開辦應另加認漁鹽額)食鹽每擔應繳正附稅二元八角每月應完稅款均用現金其完納期限至遲不得逾當月廿五日如有滯延即行着保追賠至甲月預完乙月准單所用期單祇准一個月爲限但若甲月欲完內月准單時須將前具乙月期票提前支清方得再用期票完領茲準三月卅一日上午十時在署所當衆投標所有手續仍照前次通告及簡章辦理特此通告

代理經理運使盧彥孫
協理魯斯敦

民國廿三年三月 日

遺失聲明

啓者鄙人前向張崇朴支來憑條第一百〇一、一百〇二、一百〇三、一百〇四、一百〇五、一百〇六、于歸途遺失倘有發現上述憑條概作廢紙特此鄭重聲明

張子青

脫離聲明

東山縣孫天護啓男百式脫離父子關係此次因債款纍纍慘劇先有宣告邑人書曾向縣政府聲請存案蒙審判一再傳案百式逃訴經於二月一日開庭判決准予脫離父子關係當時宣告邑人書附案並蒙堂諭登報脫離父子關係俾遠近人士咸各周知

承歸全盤啓事

啓者敝公司自民國廿年間與鍾永春謝永河劉氏樣等合資創辦永豐洋行海產業於打鐵石潯巷近因鍾永春謝永河劉氏樣等三人有意別圖他業願將該號營業店底家私賬項一概全盤讓於藍金水個人承坐業經於本三月廿二日承坐清楚從前所刻之蓋印一概作廢另刻新印永豐金記蓋印爲憑此後敝號交接以新印爲憑以後如鍾永春謝永河劉氏樣等在外或欠人或欠以及擔保事限一禮拜內到處理會否則無效恐未週知特此登報聲明

藍金水啓

民國廿三年三月 日

鼓浪嶼中華電汽股份有限公司通告

逕啓者查本公司章程第三章第十九條每年三月間應召集股東定期大會報告去年營業狀况並改選董事監察各經本會議訂決國曆三月三十一(即星期六)下午二時在本公司議事廳開常年股東大會屆時務希準時出席如本人未能親自出席可具委託書填寫蓋章委託本公司其他股東代表之除分函並附送股東名錄選擧票委託書本公司章程及廿二年度營業報告各一份外特再登報公告諸希亮察爲荷

鼓浪嶼中華電汽公司董事會啓

鳴謝北京釣金鰲大相士

民國廿年弟在香港因商失敗窘困萬狀家復遭刼心爲之灰往求北京釣金鰲大相士指教相弟山林低陷廿九卅兩年刑刼不利兩眉秀而有彩卅一二三四諸年財喜頻來然弟卅歲商已失敗妻又病故卅一歲回廈經商稍順奉母命續弦卅二歲果生一子去冬維得偏財數次共五千餘元刻因大相士來廈茲特登報鳴謝並爲問津者之介紹

蔡酣民謹啓

北京釣金鰲大相士 現寓廈門中山路天仙旅社二樓二號房

批命十元 相金二元 易課五角

泉州青陽市莊祺森啓事

敝人前民國十九年螟蛉名曰祖訓不守家道多經訓斥不能悛改乃於三月四日自率其妻逃在外從此永遠脫離父子關係此後祖訓在外如做出是非不切之事概與人無干恐未週知特此登報聲明

民國廿三年三月十四日

律師高种廣告

本律師事務所現設在思明西路門牌第四十號電話二〇二九號凡當事人如有委託案件請到本事務所接洽可也此佈

林靖緊要啓事

現敝部已改編爲保安團關於閩南討逆軍第七支隊名義經已取消所有前發布之三角形臂章及圓形證章一律作廢特此登報聲明

爲支領白咸名下廈門中興銀行儲蓄存款緊要廣告

啓者民夫白咸曾在廈門中興銀行儲蓄存款大洋九千八百四十四元四角給有存簿第二七九六號爲憑因氏夫已故除覓保向該行請領外特登報聲明凡與該項關係者或認氏爲支領爲不合者請儘於三個月內逕向中興銀行聲明過期當作無効此佈

白林氏老娟率子可保 可續 雷意 仙範 文樂同白

廈門樂安孫氏家族自治總會啓事

本會議定各事項列左(一)本會春祭爲清明節前三日冬祭節例定日均上午十時致祭各衙本族及各地會員應準時到會參加陪祭此次春祭係四月二日(古曆二月十九日)以後不必登報或發函通知(二)大宗祠主位及長生祿位原已進中龕五百元以上左龕二百元右龕二百元現定除前已進主者照舊外凡於此次清明前續進者得交八折以示優待南洋道遠幷許展期一個月(三)本會改選職員定本四月二日(古曆二月十九日)下午三時到會投票(四)各地捐款未交者應早寄交其各會員去年及本年常年費尙未交清者應迅繳交以完手續(五)收付各賬目候印徵信錄分送

雖老猶健

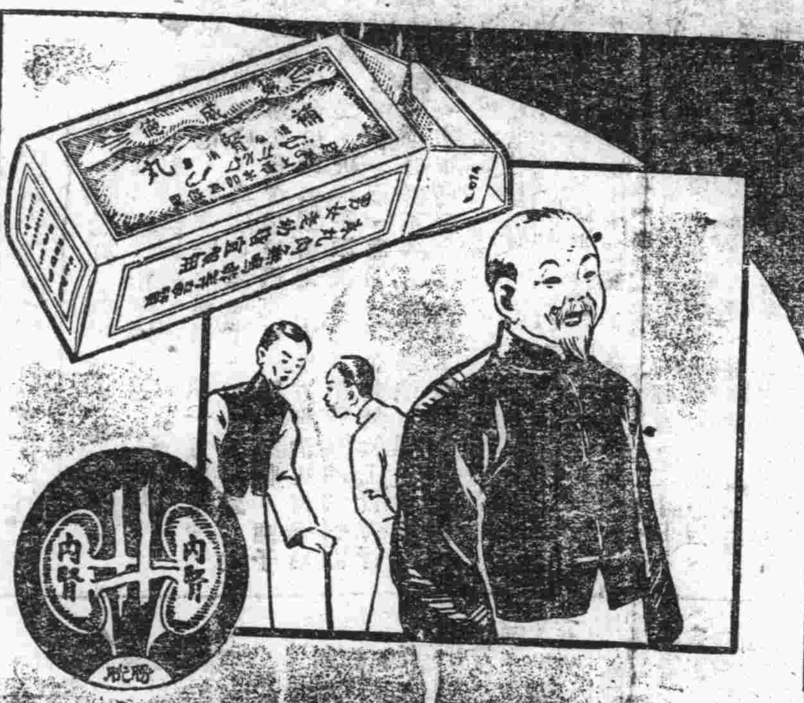

老年人大多傴腰曲背腰痠背痛此何故耶無他腎部不健不能清尿消毒致尿强酸晶存留於骨節之間引起劇烈痛楚若服第威德補腎丸則能强健腎部消除尿强酸晶老年人服之非僅可減少痛苦雖年事日高猶能保持其固有之康健

清尿消毒强身延壽

第威德補腎丸

各埠各大藥房均有出售

K34

建築家注意

老嘜洋灰

ONODA WHITE PORTLAND CEMENT

ONODA CEMENT Co.Ltd.·ONODA·YAMAGUCHI-KEN. JAPAN.

敝行代理小野田龍牌洋灰品質高尙早已風行於世界凡經用過者莫不交口稱讚在上海方面如建築高聳洋樓及規模宏大之旅社非用此灰不爲功[illegible]面之十五層洋樓及鼓浪嶼之中南銀行則龍牌洋灰之偉質所築造此一鐵證也設如用劣灰於建築時工作既感困難且不耐久現行爲擴大營業普遍各地專門代理該牌洋灰特裝紙包每包九十斤且訂價低廉比較市面什牌洋灰異有物美價廉之擧惠顧諸君請來一試便知言之不謬也

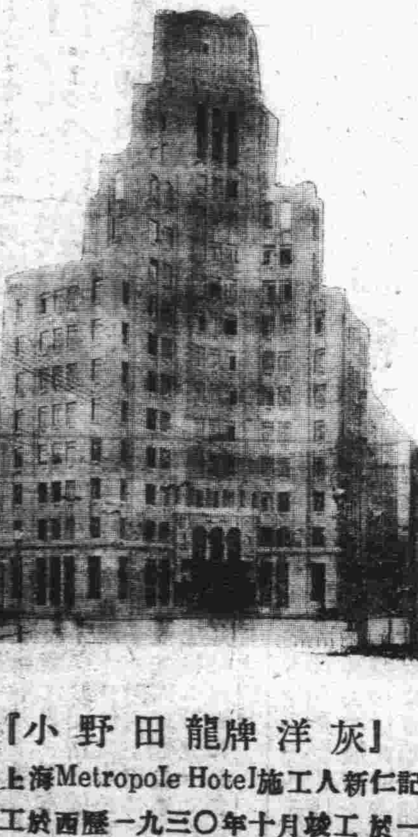

「小野田龍牌洋灰」

在上海Metropole Hotel施工人新仁記起工於西歷一九三〇年十月竣工一九三二年四月共總用敝小野田龍牌洋灰五九五〇噸及白色龍牌洋灰一五一噸

中外總代理處三井洋行

廈門批發行處茂昌洋行

歡迎內地代理

鷺江道六十七號 電話五五一號

保安分處設副處長
民軍團長發表十二人

▲……未點驗者可再編三團……▼

各小股亦從事調查將編爲保衛團

十二團給養月定卅四萬

福州航郵、保安處收編民軍、內定九團長、已誌昨訊、玆查民軍之點編、經蕭乾南下視察結果、認爲確有擴編必要、故原擬收編九團、現決先擴編至十二團、尚有數部未經點驗、將來可再增編三團、業由正副處長電向蔣委員長請示、已奉電允准、乃於十七晚將各區保安分處處長人選、及保安團十二團長人選、同時發表、保安分處東南西北四區、仍係分設、東區設於甯德、北區設於延平、南區設於泉州、西區設於龍巖、各指揮區內保安團保衛團、負地方治安之責、

東區　分處長李安定　副處長黎庶望

西區　分處長蕭敬　副處長饒榮詩

南區　分處長宋希濂　副處長林斧荊

北區　分處長伍誠義　副處長李青

特務團少將兼團長李安定　第六團上校團長藍耀文

第一團上校團長陳佩玉　第七團上校團長林靖

第二團少將兼團長伍誠義　第八團上校團長陳崐

第三團上校團長馬鴻興　第九團上校團長彭棠

第四團上校團長陳育才　第十團上校團長陳林榮

第五團上校團長錢玉光　第十一團上校團長張雄南

各副處長　東區副處長黎庶望、係原任保安第一團長、西區副處長饒榮詩、原爲省保安處秘書長、南區副處長林斧荊、原任省保安處科長、北區副處長李青、原任省保安處參議、現有保安處決於日內召集各分處長、各團長、到省開

保安會議　討論訓練及剿匪種種辦法、至各處小股民軍之未經點驗改編者、將來或改編爲保衛團、或續編爲保安團、當局正在斟酌中、已飭各保安分處詳查各縣小股民軍人數槍數、及其他種種狀況、以便統籌決定、財政籌撥、尚在計議中、至保安分處組織、正副處長以下、各設參謀副官主任一人、參副書記各若干人、政治訓練主任一人、就全省四區、每區支配三團兵力、

訓練方面　保安處以各部民軍向未認眞訓練、尤以政治訓練、極其缺乏、故每易爲一二野心家所利用、成爲私人武力、今後應注重革命學識政治學識之灌輸、以轉移各部下級官兵過去錯誤思想、幷切實糾正其行爲、使之明瞭軍人天職、努力保衛地方、成爲地方的民衆武力、訓練方針、係採取軍事政治幷重、同時、幷以特務團爲

各團楷模　特團部隊、由十九路軍殘部分別改編、將暫駐省、其他各團防地之調動、日內亦可見諸明令、各團四月一日統行成立、番號旗幟服裝、月底趕發、防務調度竣事後、即將加緊訓練、十八日保安處教育委員會開會、議決、設幹部補習所、軍官團教育、學兵教育、保衛團教育四項、

泉州溪船 仍罷運

水上聯合會 決議援助

本省船稅開徵以來、各地航商、羣起反對、現泉州

本市水上團體聯合會、近接該地溪船部聯合會來電請援、結果、除分電當地駐軍及各黨政機關、就近切實制止外、幷議決如該地船稅局、仍舊繼續壓迫、則廈門航商、亦將一致採有效之援助方法云、

鴉片土 六十餘斤

鷺江輪破獲 帶海關沒收

昨下午二時、鷺江輪由泉來廈、海關檢驗員于查驗行李之際、于輪中破獲烟土三大包、計重六十餘斤、惟遍質輪中搭客、無敢承認者、故各檢驗員乃將烟土帶關沒收云、

英艦赴港

江貞開省 昨同時離廈

英艦Berwick號日前來廈、停泊鼓嶼、玆該艦業於昨晨六時、離廈赴港、又江貞艦、亦於昨同時離廈駛省駐防云、

整理閩黨務 陳肇英談話

對全省黨員希望七點

福州航郵、省黨務指導員陳肇英、偕設計委員朱宛降、詹小桓、及中委曾所派襄助閩省黨務工作人員五六人、於十八日乘捷陞輪由滬到閩、省黨務特派員辦事處科長李黎洲、許洪坤、主任劉澄清、省府科員吳鼎和、省會公安局長李進德、閩侯縣黨整委陳韻泉、福建民報經理蕭客生等、均於是早前往馬江歡迎、下午四時許、陳氏偕歡迎諸人乘陶安汽船到省、省主席陳儀等、亦到江干迎迓、陳肇英與陳儀同乘汽車到省黨部、坐談良久後、陳主席辭別返府、是夜陳肇英下榻於省黨部樓上、

內部組織　書記長以下、設立總務、宣傳、組織、四科、及民衆訓練、另有一設計委員會、書記長趙偉民赴魯不克前來、中央已改委張安繼任、陳氏于十九早接收省黨務特派員辦事處、各科人員二十日可發表、據陳氏談、

福建黨務　因受此次事變影響、致無形停頓、同志渙散、殊屬可惜、陳銘樞李濟深等倡亂閩垣、組織僞人民政府、其最大之原因、厥爲福建省全體黨員意志不統一、不堅決、缺乏整個的力量、不然、使有健全之組織、團結之精神、必能打破當時惡劣的環境、不爲叛逆所屈服、本人奉命來閩、決秉承中央意旨、團結全省同志、恢復其勇氣、一面訓練黨務工作人員、增進其領導民衆之能力、關於團結同志方面、當先使黨內不應有派、黨外不應有派、福建黨務、

向極複什　派別既多、地域觀念亦濃重、例如閩南與閩北、過去無形中劃分鴻溝、此種現象、實非今日閩省所當有、閩省就歷史及環境、嚴密團結起來、本黨極重要、本黨[illegible]內擴外之旨、共體中央安[illegible]各人意志、捐除成見、[illegible]工作、同時、負有領導民[illegible]實之黨務工作人員、亦須加以嚴密的訓練、故目下計劃、擬於最近期內、

召集各縣　全體工作同志、作一度短時期訓練或即採取談話會之方式、然後令派前往指定地點、認眞的組織民衆、推進黨務工作、此事在一二日內即可見諸正式明令、預計兩星期內、使分別前往各縣從事工作、以免黨務久受停頓、

登記問題　此事確屬不可忽視、重行登記與否、今尚在籌劃中、容視環境有否此等需要爲定、惟余意若行登記、手續殊繁、使代表大會時間又爲之延宕、且一部分黨員或因事外出、未即趕來登記、將來補行登記、亦增許多麻煩、惟閩省同志經過此次變亂、渙散流離、必須設法加以集中、俟辦事處明天成立後、當儘日內對此問題一加確定、

七點希望　陳氏最後並示親錄之整理閩省黨務七點意見、第一點、希望閩省同志捐除成見、第二點、希望全省同志團結起來、第三點、希望全省同志在整個黨的立場上努力工作、第四點、希望黨政軍打成一片、第五點、希望閩籍華僑同志參加黨務工作、並努力勸告華僑回國投資、發展實業、第六點、希望代表大會早日開成、正式黨部早日成立、第七點、希望全省工作同志、對於中央法令切實奉行、

蕭敬抵漳 昨點驗陳崐部

今日可赴南靖天寶

漳州訊、西區保安分處處長蕭敬、定十九日來漳、經載本報、玆查蕭氏於是日下午三時、率職員及衛兵一行三十餘人、乘專車抵漳、蕭本人及一部職員、下榻於楊逢年私邸、至六時許、蕭氏赴第四縱隊指揮部、謁第九師長兼指揮官李延年、有所商洽、昨(二十)日上午九時許、即往石碼點驗楊逢年所屬之陳昆管舊庸兩部、下午六時許、即可返漳、蕭氏於石碼部隊點驗後、二十一日即可繼續前往南靖天寶方面點驗云、

偵探押拐犯 赴石獅

追回二孩

安溪人陳冬粉子女二人失蹤、經市局偵緝隊、先後拘獲拐犯吳如、陳阿寶等四名、解局訊究、該犯押局後、復經司法科訊將供出陳水發陳榮治二孩、於是日交由李水智妻蘇銀、挈往安海變賣、向未回廈等語、市局據供後、昨派探警張傳安、林文海、梁錦棠三人、將李水智提出、帶往安海、會同安海鎮公安局查緝、該探抵安海時、忽得線民報告、謂李蘇氏攜男女孩二人、前往石獅、被駐石獅之劉甫全部截獲、經探該等趕往石獅向劉部提解、由劉出見、僅允將二孩提廈、蘇銀則仍押該隊部、俟追緝寓家後、一併引渡、該探等遂將二孩攜歸、昨日抵廈、逕送市局、午後由該局傳事主陳冬粉到局、一過、准予具保領回、據該探報告、蘇銀係用船將兩孩偷往石獅許坑起岸、即攜往各鄉遍找買主、聞已有人承買男孩、價三百元、女孩出價二百元、業已先過定銀若干、詎事被當地劉部發覺、予緝捕云、

民船會反對 渡頭公開

請照舊維持

民船工會昨召集理監及各分事務所聯席會議、主席郭禮宗、討論、一、案據市政籌備處擬將本市各渡頭劈分甲乙丙丁輪值公開運載、本會應如何辦理案、議決、查海面各工友歷來謀生、相安無事、今政府不察地方情形、爲此次少數份子藉詞糾紛、牽動全海、工友生活影響、如果實行、以公開名義處置、爲維持工友相安計、爲海面治安計、應呈請縣黨部轉咨市政籌備處收回成命、照舊維持、以杜糾紛、二、閱廈門民報登載、附逆份子陳福星方壽康等啟事一則、駁本會及各工會附逆代電、意圖掩飾脫罪、本會應如何駁斥案、議決、查該案經鼎附逆證據、檢呈上級黨部究辦、本會無庸駁斥之、三、打石市工友紀塗家屬呈稱、紀塗父子於一月十七日受港尾江萬來王奚等雇船到港尾、被其拿禁在洸山鄉江野形私室、迄今數月、杳無蹤跡、請轉函海澄縣政府押放追兇案、議決、前經本會據情呈請縣黨部轉函辦理在案、迄今未復、應再呈黨部轉咨催辦、

未入工會 全禾工友

請市處保障

全禾公司恢復營業、與工會簽訂五條件、中有一條、遇公司入不敷出裁員時、應以未入會者先裁、以是未入會之工友、前日曾向交維會請願、未有結果、昨(二十)日下午四時、工友代表再至市籌處、謁社會科長王宗仁、請求補救辦法、以免未入會之工友失業、王允爲設法兼公辦理云、

曾上苑被綁

綁匪之預謀

先寓大千漸與曾稔 備酒挽曾同船渡鼓

▲綁後消息昨仍寂寂□

大千旅社東曾上苑、被匪綁票後、昨(二十)晨水上公安局據報、綁曾之匪船在內厝澳海面、往捕、結果、無所獲、該局派偵緝隊長許振閩帶隊、官方及曾氏家屬、對曾氏被綁、各情均諱本報、尚查無頭緒、唯關於曾氏被綁前、有足爲讀者告者、即綁曾之匪、先爲二人、十數日前即寄寓大千旅社、曾氏每到店視察時、該二人不時藉故與曾扳談、久而漸稔、出事之夕、二人備酒菜挽曾氏共飯、食次、互語、「謂擬赴鼓浪嶼」、曾邀其同乘電船往、二人答、「如此甚好」、初不料匪之「請君入甕」也、又聞曾偕二人步至碼頭將下電船時、已先有數人待渡於是、見匪偕曾至、遂彼此打招呼、一同下電船、據此觀察、匪等發動、或爲電船駛經中流時也、

新委公安局長 王固磐將來廈就職

在滬候輪決先謁陳儀請示一切

親信一人昨已到廈

廈門市公安局長一職、前經軍事委員長蔣介石、電福建省政府主席陳儀、荐浙江警官學校校長王固磐充任、嗣以浙主席及警官校生、咸電蔣挽留王氏、故王氏尚遲未就道、玆聞王氏經閩主席陳儀一再電促履任、而蔣委員長亦以廈地重要、有乘時整理必要、電王氏速即履新、現王氏對浙警官學校校長職務、已於本月五日移交清楚、赴滬候輪來閩、王氏親信一人、昨已先期到廈、先謁陳主席請示一切、然後來廈云、按王固磐、字靜庵、保定人、清宣統間留學德國警察學校、畢業後、僑遊歐陸各國、認識孫總理、多有貢獻、迨歸國、歷任前內政部要職、及北平高等警察學校校長、吉林警務處處長、天津警察廳廳長、曾代表我國出席萬國警務會議、被聘任爲該會名譽會長、及中央軍官學校國警班教育長等職、又聘王氏書授數國方言、現年四十餘歲云、

密探隊稽查隊 均無直接搜查之權

偵緝隊辦案須出探證 水局等捕人應先會同

□……市局昨飭屬知照

市局以日來常有不良分子、四次擄槍騷擾、實屬妨害治安、昨特訓令所屬拘究、文云、查本市近日時有浪民地痞、假冒偵探名義、搜查騷擾、肆意綁奪情事、事關治安、亟應從嚴取締、一、本局偵探隊辦案、須先出示探證、幷會同本段警所官警、方得搜查逮捕、如遇緊急事件、逕予搜捕、亦須先以電話報告本局或該管分局、一、密探稽查隊、均無直接搜捕之權、遇有查覺案件、應先報告本局核飭搜捕、方得隨帶令文、會警辦理、三、禾山及水上公安局鼓浪嶼會審公堂、及內地各縣偵探稽查等、非轉函本局請求會同、不得搜捕、四、如違反上列三項辦法時、以及氓民地痞假冒偵探名義、成羣結隊、擅入他人住宅搜查騷擾、或無照攜帶槍械、應予立時拘捕送局查究嚴懲、除分令外、合行令仰遵照、切實辦理、以維秩序云、

洋米入口 領事證 不准免取

市商會昨函香滬同業公會、略云、准閩關監督函開、查海關定章第四章、進口稅第六條內載、凡由外洋進運華貨物、價値在國幣二百元以上者、除經財政部核准免稅各貨外、均須隨附駐在出口地點、或相近出口地點中國領事館、或駐香港海防西貢、及盤谷簽證貨單專員、所發領事簽證貨單各等語、現洋米已奉部令徵稅、自應照章辦理、該公會所請免取領事證、核與關章不合、礙難轉呈、云云、

日艦撞沉漁船 日領答

俟該艦再來 查明辦理

日艦撞沉漁船一案、昨被害人到市籌處、請向日領交涉賠償、查其事前已有呈文到處、該處即向日領塚本毅交涉、日領之答覆謂現該日艦已駛往香港、究竟當日情形如何、未能確實明瞭、俟該艦不日駛廈時、當面調查、始能明白、惟當日濃霧、則係實情云、

角尾無駐軍 匪又猖獗

烏頭巷發生 擄刦二起

角尾訊、駐角尾中央軍、第一師九旅十七團一營、日前在角團剿吳部著名匪首王水、當場斬首示衆、同時捕獲匪之排長班長、護兵、偵探等五名、亦於日前在角就地槍決、周營於本月四日開漳、吳部匪卒、又四出擄、淫、搶、刧、發烏單索巨款、色色俱全、本十九日、有東帶社社長張清河、同夥伴二人、馬二匹、馱米往鼎尾社出售、路過距角尾八九里地方之烏頭巷、突被匪數十猛各出短槍威嚇、將兩人及馬米、一起擄去、同時亦有鼎尾社衆九人、及馬九匹、亦於是人馬均被匪切擄上山云、

八歲養女 暴死一大疑案

調查員據報主婦勒死 薛家稱患「猴損」急症

辦事處現在詳查中

庵兜人薛柱、年逾五十、業農、以儉治家、頗有蓄積、妻何氏、年已四十、性極悍潑、生有一男一女、薛在穆厝、置有田園數畝、爲便利耕種、於前年挈妻子移居穆厝、蓄有八歲養女、係前歲向鍾宅社林姓買來者、上月廿八日該女突以暴斃聞、風聲所播、鄰里咸知、本十七日禾山海軍辦事處調查員據某人密報、謂該女係被薛何氏勒死、用破棉草草殮葬、以四元雇該社居民、抬往社後大埔掩埋、被勒原因、係女在廚下偷吃食物、被何氏撞見、用柴刀將女手指截斷、復取尖刀向人中猛刺一下、女痛極狂呼、何氏恐哭聲外揚、遂取草繩、將女勒死、幷云、何氏毒害養女、先後已有三個、均斃無事、故敢如是毒辣等語、該調查員據報後、當即往詢該社社長、據答、女係病歿、問其曾否親見、答未、復詰之薛家、則稱罹患「猴損」急症、但外間所傳、言之鑿鑿、該員即報知辦事處、後以事無確據、又乏人佐證、並未舉發、惟刻下仍在詳查中云、

點編王振南部

保安處令蕭敬 劉超然高義陳錚均點編

七部人槍伙食費調查

泉訊、蕭敬來泉點驗興泉永各部民軍、十八日奉省保安處令、着繼續點驗王振南、劉超然、高義、陳錚等部、惟蕭氏以在漳之楊逢年部、已悉數集中待點、故於十九日晨先至漳州、在漳工作時間、擬定三天、先點陳崐部、再點韓林榮李敬順兩部、三部點驗後、即回泉進行點驗王劉諸部、周克部編爲特務團、周部奉令決定於二十日出發至省、又蕭此次在興泉永所點驗之七部民軍、人數、槍枝、及每日之伙食費、調查如下、馬鴻興團、每日伙食費二百四十元、人數約一千二百左右、陳佩玉部、每日伙食費三百四十元、人數約一千五百左右、彭棠部、每日伙食費三百六十元、人數約一千七百左右、林靖部、每日伙食費二百八十元、人數約一千三百左右、張雄南部、每日伙食費二百七十元、人數約一千二百左右、周克團、每日伙食費二百五十元、人數約一千左右、各部槍械總計、輕重機關槍六十餘架、駁克槍八百餘枝、步槍六千餘枝、迫擊砲二挺云、

閩財政又竭蹶

新增開支二十萬

徐桴請洋米稅仍歸省庫 中央協款未確定數目

福州航郵、本省財政、自省府成立後、積極整頓、每月收入已增至三十萬元、與支出部份、黨政費十六萬元、保安處經費及各保安團餉項十五萬元、大可相抵、惟自本月份起、因新加東路總司令部臨時費五萬元、新十師陳齊煊部給養費六萬元、五十二師盧興邦給養費四萬元、及閩北臨時公路費一次五萬元、共二十萬元、尚無所出、又民軍擴編、亦須增費、財長徐桴、旬日前晉京、前日抵滬、謁財政部長孔祥熙、切實磋商中央協款、藉補閩財不足、已有相當眉目、徐氏俟協款數目決定、本星期內即趁輪返閩、又財部日前通令到閩、將現行之洋穀米進口稅、減半徵收、不必設局辦理、將該稅統交閩海廈門兩關代徵、玆財政廳以此項洋穀米進口稅、全年可收六十一萬元、減半徵收、已損失鉅萬、惟稅款收入、已指撥爲保安團餉需、要求財政部請予令飭閩海廈門兩關、按月代徵之款、務項直接解廳、以應要需云、(按、洋穀米稅係列在營業稅項下、本省收入合洋穀米稅共成三十一萬元)

海順輪沉沒 搭客賠償歧異

省方交涉中將聯合對付

日人千元 華人廿元

福州航郵、得忌利士之海順輪、在白犬燈塔觸礁沉沒、日人酒井武官等行李之損失、經日領向英領及義和洋行交涉、已由該公司給付一千元之賠償、華人搭客、推舉代表、暨省府羅科長、先後向英領、則向義和洋行交涉、始允每人賠償二十元、或廈船票一張、現款十五元、而搭客損失甚重、咸認英商對於賠償殊有歧視、而此次失事、乃船長酗酒、竟向明顯之燈塔行駛、置搭客生命財產於不顧、責有攸歸、議請政府嚴重交涉、一面聯合派國輪行駛、一面聯合省廈商人對付該公司云、

市處奉令 嚴厲執行

娛樂消遣 尅日廢除

市處昨奉民廳令、略云、奉省府令開、查本省賭博之風、久甚、迭經本府政廳通令禁任案、乃近據報告、各地羣聚賭博、觀底日、積習日深、問有爲故常、政廳嚴申禁令、用掩飾、除布告通飭各縣局遵照、認眞查禁、暨飭民政廳督飭所屬隨時切實禁止外、仰將各地娛樂消遣證尅日廢除、仍具報備查、等因奉此、仰該局遵照撤、云云、市處昨已訓令市公安局遵照辦理、並即具報云、

刀起坎 血淋淋

只說打架 不供出原因

昨兩少年在思明東路巨毆、其一被菜刀砍傷左虎口、血滴滴下、正在纏綿劇鬥、崗警馳至、將雙方拘入一分局、二人一供洪換三、思明人、住上田古廟口、謂三日前在思明東路與同文路交界處、被此人毆打成傷、今日途遇、向前質問、距一更敢用菜刀砍傷我左手、一則供名鑰貴、十八歲、惠安人、現因失業、暫住同文書院宿舍內、時至思明南路、突被洪等圍毆、經抵抗砍傷其手、云云、局員訊明後、案解

糞桶貯鹽 接濟匪類

上峯命令到廈 從嚴查禁

市處奉民廳令、略謂、奉軍委長南昌行營令、據該營別動隊總隊長康澤魚午電稱、江西南城方面、有不肖之徒、以糞桶竹筒鑿空、夾底暗藏其中、偷運食鹽、接濟匪類、節藏運鹽、以致匪區鹽價異常昂貴、查自屬行封鎖要政、聞有不肖人民、唯利是圖、罔識大體、胆敢密爲運送、殊堪痛恨、據電前情、若不從嚴查禁、不特影響封鎖要政、深恐貽誤剿匪機宜、特再重申禁令、通令各省飭屬嚴密查禁封鎖、云云、昨市處已轉令水陸公安局遵照矣、

林謙部 編游擊隊

令清剿土共

安溪訊、近日依新區督郡虎莊、五鯉埔、山頭黃、蓮美等社、先後被綁入匪窟者、達四十餘人、下四里土共、亦大肆騷擾擄殺、興善里鄉團長住屋被焚、區團長陳逢瓏遭殺、鄉民稍有資產者、均行逃避、現林謙獲准編爲安溪縣游擊隊隊長、十七日召集舊部、集中仙宛、經宋師長令駐安溪李營長、會同縣長點編完畢、計全隊約二百名、械槍如數、林即在該社成立隊部、日昨乃率所部前往圍捕鎮撫社土共、擊斃二名、俘獲二人、共救出肉票黃目等二名、聞該隊昨日又開往依新各鄉、圍搜散匪、

閩西剿匪軍 已進駐連城

盧興邦部向明溪挺進

▲福州二十日電、閩西剿匪軍事、日漸積極、連城已由我軍進駐、我五十二師盧興邦部、已由永安向明溪挺進剿擊中、

陳體誠將來廈

轉漳視察公路建設

▲福州二十日電、建設廳長陳體誠、定日內赴廈門閩南一帶視察公路及各項建設、

特貨規定稅率

福州由寶鎮公司領辦 當局再通令嚴種煙苗

福州航郵、余畋高廣謙二人到閩、於本月三日正式成立湖北特稅處駐閩辦事處、開始登記特貨後、對於福州稅務及一切進行、均在積極計劃中、現該處已規定稅率、外洋藥品每兩抽稅大洋三角五分、川滇黔藥品每兩抽稅大洋二角九分、本省土藥每兩抽稅大洋一角五分、其詳細辦法、日內即可通告各士商遵照辦理、福州稅務由寶鎮公司向辦事處領辦、已大致接洽完畢、日內即可實行開徵、至省府方面厲行禁種煙苗、前已發出佈告、並派員出發巡查拔除、現以眼前正値煙苗下種時期、若能即日拔除、則改種他種農作物、尚未失時、日昨特再通令各縣長、趕於最短期內禁絕、以免影響農民生計、一面電請蔣委員長令駐閩各軍、隨時協助進行、昨東路總司令部、亦發出佈告、嚴厲禁絕各地煙苗云、

三六師 圍剿汪雲龍

斃匪數十俘獲九七人 槍决匪官四名

惠安訊、汪雲龍在惠西以迄惠北、大派餉款、迭誌本報、查汪以今猶冒用討逆軍名義、實力有四百名、三十六師一零六旅長李良榮、近日疊據密報汪部騷擾情形、李卽報告師長宋希濂、奉准派隊進剿、計派李旅二一二團李志鵬部之駐惠安第一營、及駐泉第二營、於十七晚集中惠邑、李良榮率團營長星夜赴惠指揮、是夜

兵分五路 、一攻田船汪匪老巢、一攻塗寨、一攻山仔邊、一攻輞市、一攻林口、匪部精銳集塗寨、係莊金春、張其士兩部、十八晨拂曉、軍隊五路同時進發、匪對五路均行抵抗、發生激戰、結果五路均慘敗、是役軍隊傷一偵探及二三七兵、匪僅陣亡士兵張邦彥一名、死傷四十餘名、俘擄匪部百十餘名、繳獲步槍駁壳槍八九十枝、手提機關槍一桿、軍用品數百件、匪部圖防、徽號、旗幟無數、當場槍獲匪部僞官鄭秋廷、王雲鵬數名、

起出肉票 七名、在惠釋放還家、莊金春僞副官鄭秋廷及王雲鵬等四人、十八日在惠槍斃、鄭秋廷臨刑、謂其鞋中有鈔票五十元、囑其備棺收殮、是役匪部抵抗最烈者、爲塗寨林口山仔邊三處、塗寨匪部被包圍後、激戰約一小時、匪不支、乃在學校內大呼「交械」、乃隊伍攻入時、匪三四十名竟在樓上開槍下擊、張邦彥不幸因以身殉、查張邦彥惠安東湖鄉人、黃埔軍校第四期畢業、與旅長李良榮有袍澤誼、三十六師軍中多同學、十七日因憤惠匪騷擾、由惠到泉向旅部報告、是夜隨軍出發塗寨、

竟以身殉 、彈中頸部、屍身十八日由李良榮派兵、連護送運回東湖鄉、至田船一路、匪初憑各險要樓抗、旋以軍隊猛衝乃紛紛棄械退上山巔、軍隊奪獲駁壳及三八式步槍各一枝、獲軍用品甚多爲各路最、查汪匪部槍械多駁壳槍與三八式步槍、其精銳可稱爲惠安各股、此次經三十六師進剿、其

精銳損失 三分之二、匪部各路潰敗後、刻嘯聚於惠西娘媽厝半嶺等處山間、李良榮於十八日率官兵反泉覆命、並解到大批戰利品、俘擄九十七名、均禁閉承天寺二一二團團部、當匪部俘擄解集惠邑時、有邑、周榮元者、踵路保人極忙碌、某官長大部、喝令將周榮元押起、幸有某營附代食緩頰乃免、俘擄中初聞有匪首陳甲春一名、嗣查乃駁壳隊長陳子明、此人昨倘未解旅部、解泉之九十七名俘擄、十九午後在一零六旅部點名訖、將

呈解師部 發落、昨旅部點訖、認九十七名中有似良民者十餘名、餘多穿着匪部制服，可證均爲匪卒、多數面目猙獰可怕、其中有十餘名另押一邊、料爲著匪、將提請宋師長准卽槍決、以快民心、其餘匪卒如無人控告、則悉數配發江西充輸送隊云、

駐泉旅部 再獲盜刦嫌犯十名

許國平身上搜出短槍

泉訊、旅部偵探隊十九日午後四時、捕獲盜匪軍要嫌疑犯中許國平、身上搜出五響屆尺手槍一支、十九晨拂曉、警所偵探隊包圍南門新街牛店頭、獲嫌疑犯許國基、及勇二名、該隊列名欲捕許國平爲首、然卒爲旅部偵探隊所獲、旅部探隊又捕綁匪重犯犯王目、蔡百草二名、該王目河市人、係十七日與前夜承天寺逃犯萬某同搶烏嶼人、於十七夜獲案者、又在本市北門外捕獲江紅毛、江清、陳清水三名、江紅毛前以綁孩案被六一師部捕投諸獄、卒以償府大赦縱禍得生、江清卽其子、陳清水係與江紅毛父予同在本市東街南俊巷被捕者、又黃何小一名、係二三團第三營拘送者、均待呈解師部發落、

福州大火 被難者千家

三縣洲幾無孑遺

福州航郵、十七夜南台三縣洲失火、延燒四點半鐘、被焚民屋約三百座、遭難者數千人、全洲損失十分之九、爲省垣最近之一巨災、茲紀其情形如下、三縣洲爲南台閩江中一小島、居大橋上游、龍潭角之西、四面環水、與城台各地往來、均須渡水、島中居民、十九爲蛋戶、或業擺渡、或業排夫、或捕魚、或營杉木、島中有小肆數家、售柴米油鹽及日用諸物、該洲房屋約計三百餘座、有廟宇、有船廠、因住民多營木業、故住屋木料多爲上選、建築亦頗壯麗、該洲前面背山、西北兩面多田疇、住屋多在東面、十七夜九時二十分、該洲忽告失火、

起火原因 傳說不一、經調查結果、確係陳增榮船廠因修理汽船、遺火星於汽油中、致爆發延燒、火起後、住民因迷信、不以全力救火、而急於搬運龍舟三艘入江、並往各神廟鳴鑼擂鼓、求神靈庇佑、火勢乃漸大、由島之東面延燒至南面、城台各救火會趕至、多無法渡江、僅有公安局消防隊及倉育車救火會等十餘隊、乘船渡往、其中滄州救火會一隊、

船覆江中 幸水淺倘獲安全、倉育車救火會援一人、足被輾傷、各救火會乘船抵洲後、火勢已蔓延難滅、且該處住宅木材巨大、結構堅固、拆毀甚難、故直燒至十九早二時左右、火始自熄、除該洲西北面房屋四五十座未被波及外、其餘一律成爲瓦礫場、四五十座房屋所以幸獲保全者、亦賴奪勝魁廟與普上庵、兩廟圍牆高厚、橫列于前、不然則全洲必無孑遺、洲民被難者約一千家、男女老幼

三四千人 除貴重物件一小部由船隻搬運外、其他被焚一空、難民無屋可住、小數駐奪勝魁廟中、多數露天行坐、情形甚爲可憫、十八日各善團紛紛煮粥前往救濟、十八早公安局水巡隊將陳增榮船廠廠主張正發之弟張金俤、拘捕送局究辦云、

擴大漳機場 在設計中

俟請示軍會即可興工

漳州訊、軍委會航空署員兼漳州航空站長段景祿、在漳計劃改建漳州機場、經誌本報、查該機場設計、二十二日可完竣、但興工日期、須俟呈請軍委會察核、並由縣府呈報省府後、即行投標興工、經費一項、因地方政府既難供給、將來當請軍委會撥發、該機場若每天以二千工興築、計算約在五十日可行完竣、至龍巖機場、或須在漳州機場完成後、乃能進行、十九日段站長會奉蔣委員長電令着迅將現有機場闢廣至八百平方米達、並限于本六月三十日以前竣工云、

公司施行法 不遵規定

即予處罰

市商會昨接思明縣府函、略謂、奉建廳令、奉實業部令開、查公司法施行法各規定事項、前以法定期限屆滿、迭據各公司呈報手續困難情形、經由本部於廿一年四月呈奉行政院准展限一年、通令在案、查上項展延期限、至廿二年六月底、己經屆滿、各公司依限補正者固多、其尙未遵照辦理者、亦復不尠、茲爲律符合新法規定起見、應卽由廳對于各公司嚴加檢查、除第六條公司股額未繳足票面金額二分之一者、併應限令以現在每股實收數目、作爲每股股銀數二分之一、或作資本總額、照數核減、依法爲減資之登記、以符法律規定外、所有各規定事項、如有未依限辦理者、一經發覺、應以該廳飭遵照補正、并按照行政法予以相當之處罰、等因、奉此、仰該縣轉飭轄內各公司、儘一個月內遵照補正具報、如不遵限辦理、亦應由縣查明情形、分別呈核、以便依法處罰、等因奉此、相應函請貴會查照、希卽轉飭內各公司遵照、依限補報云、

漳碼錢莊 組金融會

推定五常委

漳訊、漳碼各錢莊、昨二次討論復業辦法、推鄭啟泝主席、縣府派魏仲徵參加、廈門漳泉代表陳實甫亦列席、討論結果、一、議決漳市設立龍溪金融維持會、石碼另設立分會、二、由金融維持會擬具規章、俾各莊復業有救濟辦法、幷呈當局存案、三、金融維持會推縣府一人、商會一人、第一區一人、錢莊公會一人、地方社會一人、計五人爲常委執行日常會務、

三坪寺進香 九花娘遇綁

沿途招搖見者刺目 誇張富有引來賊盜

漳訊、陳蕊英、綽號九花娘、年二十八、庵兜社女也、自幼由其父母給與船人爲養媳、英在船中之生活、已十有五年矣、鄭夢南羨其多姿、納之爲小星、英自入鄭門、較船中之生活、差若天淵、且生性風流、未幾、結識四十九師藥書記、情似漆膠、英以情人有心前途、乃取出數百元、送其往泉入陳國輝所設之昭昧國專學校、不數月、漳陷於赤匪、英乃避難逃厦、從此音信杳無、英在厦時、經人介紹、復結識一富商、初過從甚密、然英浪漫成性、不得歡於富商、乃理裝回漳、時十九路入漳、陳國輝被槍決於福州、泉校隨之閉門大吉、其情人亦已離校他往、而英聞悼倚閭、日想亞郎早回、豈料終歸泡影、嗣以所爲之事、悉被其叔偵知、以英如此行爲、不無名譽關係、乃心生一計、向英聲言、謂咸病故、須往送喪、英信以爲真、乃更衣而往、至北溪、始知爲叔所騙、但亦無奈何、歲月不居、後因監視稍寬、乃乘機復逃至漳、居於下沙街、其叔以本性難馴、各願脫離家庭關係、乃各具呈於龍溪地方法院民事調解處請調解、由其叔賠贍養費千餘元、自此脫離、英卽將款寄存於本市天元銀莊、誰知天元銀莊營業停滯、該款遂無從支領、生活遂告無法、於是英墜爲秘密之神女矣、十七日、彼雇一轎、議價五元、先交四元、乘往三坪寺進香、在轎中向轎夫誇口、渠在家中、睡必綢被、食必海味、距知所言、竟入匪耳、及抵寺參拜祖師、拜後擬巡該寺各處、及全寺各僧房、紳氣極豪、此乃據三坪之香客歸後所云、英於翌晨仍乘轎歸、誰知因昨日言、匪已久候於半途矣、日行至中途、突湧出土匪數猛、將其攔住、殆卽抬之上

漳南頂半林 派款開槍

殺一人 重傷七人

漳州訊、十九日上午十一時、南門外頂半林社、突來土匪盧玉振盧金生等五名、各攜短槍、向該社派款、該社社長不肯、遂起衝突、匪當場開槍、擊斃該社鄉民蔡江西、蔡烈兩名、又重傷蔡迺、蔡朝理、蔡鳳枝、蔡正伯、蔡連塗、及蔡惠之二子、肇事後、匪揚長而去、現本市軍警聯合辦事處得報、已派員前往調查、以便緝辦云

▲金銀水市▼

上海申洋	福州銀紙	上海票每千元	汕頭票每千元	香單水	香銀紙	美白梘	美國金紙	美國金磅	英國金紙	英國金磅	呂宋紙每千元	實叻紙每千元	安南紙每千盾	暹羅銀紙每千	羅不銀紙每千	哥蘭赤銀紙每兩	足赤金葉每兩	小銀水	片每元銀
一〇〇三五	一〇〇二	一〇〇三	九七三	一一二一	一一二五	一一一五	二八八	三三六	一五二	二二六	一四四五	一七〇	八四〇	一四六	一一〇	一九三	一一五	一二一七	三六四

中國世界語函授學社！！！

——請加入——

中國世界語函授學社以函授的方法，教授世界語，講義內容包含發音，讀本，文法，尺牘，會話，時歌等科目，解釋懇切易解無異上堂聽講，且負責解答學員對於世界語的一切質疑。只要能閱讀淺近中文者，不限年齡，性別，職業，都可隨時報名入學。修業時間爲六個月，畢業後卽能自由會話，與外國同志通信及以世界語作文。在本埠的學員，且能隨時來社正音。函授學社章程，函索附郵一分卽寄。通信處：上海郵局信箱二七四號。

以最經濟的金錢 最經濟的時間 最經濟的精力 ——獲得——

這新時代的言語：

世界語！！！

外用專治 早洩 無効退銀 加倍

男人患早洩病者性交時未久威一觸精卽出射其速如難故有難形之名乃人生最無聊總且有礙生產者用此露隨見効

價大一元小五角

中華戲院對面料左華洋藥房

中山路 廣嗣露

進口船期 ▲福州班▼

海汀 廿三日　大球丸 廿五日　海甯 廿六日 ▲上海班▼ 浩生 廿一日　德安 二十日　源安 二十一日　芝沙力 廿三日　蘇南 廿三日　金華 廿七日　新地亞 二十八日 ▲呂宋班▼ 安慶 三十日 ▲台灣班▼ 大球丸 廿五日　鳳山丸 廿六日 ▲汕頭香廣班▼ 淡水 基隆

出口船期 ▲福州班▼

海甯 廿二日 香汕　太原 廿三日 廣香　地厘丸 廿四日 廣香汕　海陽 廿五日　廣東丸 二十七日 廣香汕　安徽 廿八日 香仙　德安 廿七日 香 ▲南洋班▼ 安徽 廿一日 力香汕　金生 二十一日 仰士力香　德加大 廿四日 仰士力香　芝尼加納 廿四日 爪亞香 ▲福州班▼ 海甯 廿二日　大球丸 廿五日

海陽 廿六日 ▲上海班▼ 金生 二十一日　太原 廿三日　德加大 廿四日　德安 二十七日 ▲呂宋班▼ 安慶 廿一日　芝尼加納 卅日 神戶 神戶

地厘丸 廿四日　大球丸 廿五日　廣東丸 二十七日 ▲汕頭香廣班▼ 山東 二十一日 汕香廣　德安 廿一日 香廣　安徽 廿一日 香　源安 廿二日 香廣　海汀 廿三日 汕香 高雄 淡水 基隆 ▲台灣班▼

濟南 廿三日 香廣　鳳山丸 廿六日 汕香　海甯 廿八日 香汕　金華 ▲南洋班▼ 浩生 卅一日 香力士仰　芝沙力 二十四日 爪亞香　新地亞 二十八日 香力士仰　安徽 廿九日 汕香力士日

中山路華記票局調查報告

欽仁 產科醫院 醫局

址在廈港魚行口（舊名章郎寄）電話一二三二 診病時間每日上午九時至下午一時後

址在思明西路局口二樓 診病時間下午一時至十二時

廈門分診所 口街左角日光醫局 每日上午九時至十二時 星期休息 電話九一六

日光醫院

醫師楊約來

址在思明西路局口街左角 診病時間 每日上午九時至十二時下午一時至五時 電話九一六

謙順洋行 代理

英國月眉肥粉各種製造雪文原料均備現貨並奉送雪文製法說明書

價目函索卽寄 廈門晨光路 電話五百五十號

廣恆興

註冊商標

總批發廣州市長樂路

一鳴驚人之雞嘜各種電光喜炮

本廠發明以來名經久著中外今爲利便社會娛樂之供求使各界人士（新婚）（慶祝）（祝捷勝利）之增聲助興特設各省分銷免勞惠顧諸君之跋踄焉

總經理廈門磁街南康洋行

中風（腦溢血）醫治及預防劑 海藻晶

▲口眼喎斜 ▲半身不遂

……請試科學化的國藥「海藻晶」……

▲肥人老人飲酒人須預防中風

▲頭暈耳鳴手震皆中風之先兆

海藻晶係根據古傳驗方、將海藻應用科學的方法以改良調製者、能軟化血管、調平血壓、有預防及醫治中風之奇効

▲定價每盒大洋三元每料三盒九元

廈門中山路二〇三佛慈藥廠分發行所

腎氣強壯特效藥

科學國藥「腎氣丸」出世！

有數千年先賢實驗歷數之根據，奏補腎強精造血之神功靈效，腎氣丸專治男女腎氣虛弱、實水不足（內分泌機能衰弱）、神經衰弱、腎虧無能、精血枯竭、陽萎無力、早泄滑精、發育不全、消渴、（糖尿病）腰背酸痛、小腹拘急、小便不利、四肢浮腫、頭暈目眩、自汗盜汗、貧血身弱、手足厥冷、病後虛損、腦力減退、婦女血虛、無子症、宮冷不姙、產後諸病、婦人煩熱、不得安眠、子宮諸病、等症、有不可思議之特效、每瓶大洋二元可服七天、每料四盒八元、可服一月

婦科聖藥 當歸素 專治婦人氣血虛弱、月經不調等症、每盒一元、大盒二元、

廈門市 屈臣氏大藥房 電話二零七五 鎮邦路號

小兒平安水

爲慈母之良友以其功能治愈下列各症令小兒康健活潑如黃金之可愛也

治症 此平安水能治嬰兒紈腸腹痛急驚氣脹胃酸過多消化不良日夜啼哭及出牙時至斷乳時種種痛苦等症

贈品 買平安水一瓶 贈月份牌一張

價目 每瓶大洋三角 每打大洋三元

閩南養蜂公司 漳州

意大利蜂種純粹蜂蜜及各種養蜂器具均備現貨供客購用價目函索卽寄

總發行所 廈門晨光路 謙順洋行 電話五百五十號

鳴謝陳世澤先生

醫痔聖手

啟者鄙人患痔十餘載遍訪各處專門醫師治療均無見效茲經友人介紹廈門中山路舊名島美電話五百九十六號

陳世澤先生痔瘡專門 醫治一經下藥其痔連根脫出毫無痛苦費不數日獲全愈鄙人尊感激之餘無以爲報爰誌數語登諸報端俾患斯疾者知所問津焉

台灣台中彰化黃秀榮

駐廈上海益生種苗行

地址廈門鎮腳卅四號

欲爲富家翁、又何患無術耶？

栽奉化白杜水蜜桃千株、所費不滿二千元、三年後每株產桃四十斤、以去年廈門市價每斤五角計之、每年收生產銀二萬元、豈不是爲富家翁嗎？

欲謀小家庭幸福者；不可不栽奉化白杜水蜜桃。

不可不栽奉化白杜水蜜桃二十株、合小家庭後、便有四百元之生產、費地不到半畝、三年而柴米油鹽可取於此、豈不是足之幸福嗎？

佃農謀自立者、不可不栽奉化白杜水蜜桃！

佃農謀自立、地主吸收經濟、佃人因、往往無力償租、身束縛於人、不能自立、如奉化白杜水蜜桃五株、歲可收生產銀元計百、解放經濟壓迫、而有餘裕、莫遂融於此也、春日融融、春風和煦、節來來來、快來購苗、正是培植果樹的好時機！

●目錄函索卽寄

（注意）敝行出品白杜水蜜桃苗、謹防假冒、

人間

No. 1232

「搜」

偷閑

前天下午因爲還未到工作時間，騎着鐵馬到各街道上閑逛，剛要轉過惠明十字路中的崗亭時，一個穿着黑色制服背着長槍的警察仁兄，吆喝着攔住去路，神氣十足地，有如橫矛椴極上能於千萬馬中斬敵人首級如探囊取物的張翼德，我斷成爲他眼中的囊中物，自然是帖帖服服地做了「下馬將」，不過有點惘然，心裏想：大概是要檢閱車照罷？一下來，我不動問，他也一聲不响地就動手摸索我的衣袋；我因爲還沒有實行「新生活」，身上所穿的不是國貨的長衫大褂，還是一套舊式的洋裝，口袋自然是不少的，他也頗有耐性地連腰間的小衣袋都探試過，褲袋裏的手帕也掏出來摇一下，看有什麼東西會掉下來？這更使我惘然了。因他的失望才促我醒悟自己竟是守規蹈矩的人，沒有攜帶什麼不法反動的東西可被搜查出來，不覺私心爲我的祖先慶幸，得有子孫如我。

這幕啞劇演了幾分鐘才閉幕，過後我還是有點莫名其妙！被搜查，雖是數見不鮮，然而却沒有這回的嚴重，因不先不後，剛在地方上發生了一而再，再而三的綁票案的翌日，我勉強附會地想到這或許是在「搜票」，但，肉票，雖也是票的一種，並不是當票，戲票，天財票那末小小的一張，可以摺疊起來藏在腰間的小袋袋裏，或揩鼻涕的手帕裏。不解，儘管你不解，搜查還是被搜查了，或許作用別有，庸人何能測得高深！

我又想，這畢竟是高明的辦法，如果此後能始終不懈地天天實行下去，于地方上的治安多少總有些裨益；肉票自然再沒有人敢放在袋裏，就是福「十二支」騰封的，也會膽寒斂跡些。不過我以爲搜查最好不一定僅限于走在馬路當中的，連坐在特別汽車裏的及走在騎樓下的也要享受同等待遇，以免網開一面，功虧一簣。而且搜查要于事變的一天實行，這不是未卜先知，是防範未然——而不要實行於事變半天之後，過後還要繼續下去不要習久玩生又不知不覺地鬆弛了；以免既貽「賊過關門」之譏，又讓不逞之徒有機可乘。

冒雨聽詩記

胡銘寄自廣州

今天的風雨，眞是討[illegible]，自早至晚，沒有片刻[illegible]止，徘徊室中的我，終日聽着風的怒吼，雨的敲擊，眞是苦悶，無聊！晚飯後，敬恆，老漢雨君戎裝披斗蓬冒雨來訪，袖出粉紅色美麗的卡片一紙，上印中西文，原來是×××兩校今夜合開音樂大會的請柬，我想：聽風雨聲，不如聽音樂，且以兩校名冠×城，濟濟多士，必有音韻悠揚的歌調，給我們欣賞，乃毅然參加。

這時候；灰暗的暮色已籠着風雨晦明來臨了，但是我們有「自行」，便不顧一切，鼓起勇氣，冒着狂風暴雨，直出東門，抵達則寂靜異常，詢校役，始知今夜臨時改在分校開會，于是跑回城裏，內街無燈？幸有電筒，復經幾許曲折，仍涉水猛進，良以盛會不常，機緣難再，我們途中還是急急促促地，轉恐瀟見遺。

抵分校，經操場，進禮堂，堂雖小，而歐化色彩甚深，以我的管見，禮堂二字中似應加一「拜」字，較爲貼切。其時樓上樓下的男女已滿座，均爲兩校的學生，中座爲來賓席，構椅數張，相將入座，我們三人而外，兩校西人教授男女各二，雙雙像情侶，交頭接耳，吱吱喁喁，如聞鳥語，

幕未啟；忽有一頭「琳丁丁」式的猥犬躍奔台上，搖頭擺尾，洋洋得意，西人顧而笑，學生亦笑，西人笑止，學生笑亦止，齊整劃一，不謀而合，像訓練有素的軍隊隨着長官高呼口號一樣，大抵西人具有特殊的魔力，電流，感召力強，因而其應乃如響。

八時；女主席登台致詞，因爲來賓少，同學多，利便聽衆起見，乃舍國語，而操士音，間雜以校喁喁的洋語，說學，西人拍掌，樓上樓下的學生也一齊拍掌。

繼着兩校學生在原座起立先後唱校歌，女生聲嬌如鶯，男生聲喘如牛，清濁混合，剛柔集作，所謂「大珠小珠落玉盤」，不過如是，這要算最精彩的一幕了。

歌止；主席宣佈唱詩，男女學生分班由兩旁魚貫登台，所唱的：不是詩經的詩，又不是唐詩三百首的詩，更不是世界詩人拜輪和太戈爾的詩，而是耶穌基督的聖詩呢。沉悶的風琴聲，和着委靡的歌音，如泣如訴！如怨如慕！又如僧徒唸經，善男信女喚「阿彌陀佛」！感覺這種幽鬱，凄涼的音調中，充滿了「西方極樂」「歸宿在天堂」的神秘。此外；尚有梵華林的獨奏或雙奏，口琴合奏等等，然每次表演之先，必唱一次聖詩，詩太多了，也像外邊的風雨，令人討厭了。

我們三人，精神弈弈而來，至是乃懨懨欲睡，甚催眠之曲，易導人入黑甜之鄉，乃念數百莘莘學子，日受浸淫，如服安眠的藥，如打嗎啡的針，神經失了作用，而不自覺，是以青年賦有豪勵激昂的志氣，蓬勃熱烈的情緒，銷磨殆盡！而溫文爾雅，馴如羔羊，帝國主義者對于我們教育，苦心孤詣，循循善誘，以遂其文化的侵略，委實是可恨可怕的事！

九時雨止，我們亦倦甚，再閱節目，所列各項音樂共二十九種，計唱詩已逾大半，况無國樂，乃穿起雨衣，與禮拜堂作別，重過操場，忽有黑物疾馳而至，急以電筒射之，則頃間西人資爲笑柄登台得意洋洋的那頭猥犬呢，我們驚嚇不少，乃大喝「走！狗！」不已。

二二，六，十，舊稿

幾套富有文藝性的影片

晋鎔

四 馴悍記

這片是從莎士比亞的戲劇改編攝成的，主演的是以演浪漫武俠著名的范朋克。

情節很簡單，一女子性情十分驕悍，在家裏便是一個混世魔王，無論父母奴僕，都懾伏在她的威力之下，常常把家裏的東西搗成粉碎，她的父母，終于無可奈何！

她的年齡已達到結婚的時候，但她的驕悍的聲譽遠近皆知，沒有人敢來求婚，即有大膽的人前來一試，亦是得了一個沒趣而回，因此便再沒有人敢來問鼎了。

當時有一青年，性情浪漫，富好奇心，而且他十分強壯有力，聽到這個奇怪的女子，便立意要她降服，因此不管人家勸阻，一直到她家裏來。

她的父親聞明他的來意，便謝絕他，『你的好意我很感謝，不過小女是個脾氣[illegible]

但那青年却再三要求，無論如何，要一見她的芳容爲快。

她的父母沒有法子，只得告訴他的女兒，忽然好像晴空霹靂，她從樓上丟下了好多的東西，隨即叫罵的聲音繼起，鬧得好不熱鬧！

這時她家裏的人都四散奔避，只留下那青年在客廳上，周圍是零亂而破碎的東西，等到她從樓上跑下來，就如同一只野牛，圓睛豎眉，手執皮鞭，氣忿忿地跑到青年面前，問他道：

『你這小子，敢來求婚，現在要先吃我幾下皮鞭，如果抵得住，才來談話。』

說罷便手起鞭落，像鐵匠揮動鐵鎚一般，但他却屹立不動，毫無躲避態度，而且不住的笑着。

以後，他便開始演着比她更其兇悍的手段給她看，相形之下，她的悍實在比不上他十分之一，到了結局，她便無條件的屈服在他的威力的愛底下了。

□ □ □

這片[illegible]

着敵對的行爲，無論如何，男子到底比女子優勝的，這劇作者莎士比亞，是伊里莎白女皇時代的一個綁用戲劇家，那時候的執政者是女子，他還敢這樣侮蔑女子，可見封建時代的執政者是站在貴族的立場上，並不是站在性別的立場，所以卽使皇帝是女子，而一般女子並沒有得到較大的自由。

在這片中的男主角，表現着男人的權威，勇猛的個性，和浪漫的行爲，他對于她，絲毫沒有妥協，只是取着殘暴的手段，這是另一種的戀愛技術，同時也是一種「綁婦術」，在戀愛中固宜溫柔，但有時也需要狂暴，對待老婆尤要細膩，但有時也需要兇狠——從這些，都可以見出男女的不平等，女子到底還是居於被支配的地位。

女主角是電影紅星曼麗碧克馥（即范朋克之妻）扮演，把「悍」的一切，表現得痛快淋漓，在聲音上，表情上，舉動上，以至眼光一閃，眉間一蹙，都活現一個悍婦，[illegible]

氣節

振公

一個人總有些「氣節」，是先天的遺傳，也正是人之所以爲人的獨特的本性，與禽獸大不相同的，比方一個人，只要你還有一點氣呼吸，眼睛還可以看，你如果睛靜靜地看着你夫人和別個男子「睡覺」，雖然自己沒有力量和他「那男子」拚命了，但心裏我相信誰都會感着不舒快的。世間如宋江那忘八，當了烏龜，給老婆說了三言兩語，一肚子的氣就從屁股裏跑了的，曾有幾人哉？

現在不要說太迂遠的英雄義士的史跡罷，不久以前，我有一位朋友，被某某的包圍，教他如何做卑鄙齷齪的事，包管升官發財，但他說：如果這樣賺錢，我覺得老婆去當娼，精神還要暢快。這在我，覺得並非一般所謂因襲的封建觀念，而是人之所以爲人的「人氣」的表現。

伯夷叔齊餓死於首陽山下，我們固然不能把來宣揚後代，但這事的本身應該分爲兩方面的觀察：第一是對不對的問題，第二是好不好的問題，我想，伯夷叔齊不食周粟的氣節，以前者說是不對的，因爲他太傻了，消極的自絕，不去積極的奮鬥；但以後者說是好的，因爲他不屈的精神，始終不肯屈服，我想人應該要有這種的精神。

然而先天固已賦有種獨特的本能，而後天環境的影響，也是很可怕的，比方做娼妓的，明知強合是出乎本心之外，但做娼妓久了的人，反覺得很舒適，又比方巴結權貴，逢迎諂媚人，無論什麼人在起手幹時，自己也會覺得「裝腔作勢」手腕不大純熟，但是久而久之，反覺得這樣賤格的幹法很舒服，看不出自己在「裝腔作勢」。

中國的確有點「不古」，照周陶然先生說的很對：『中國大多數的人發了瘋狂，還有不瘋狂的也就是癡呆了。』爲什麼睜睜地看着國土被人侵奪也不「哼！」半聲呢？

團體保壽

上海市社會局局長吳醒亞先生：

團體保險具有兩種特殊力量：

第一．她能使勞動者和資本者融合感情、攜手合作、而向生產方面努力發展、

第二．她能使勞動者無身家後顧的憂慮、而專心一志於謀求事工的進步。

本公司承保各種團體保險、保法新穎、保費低廉、服務周到、賠款迅速、如蒙各工商廠號、社會機關詢問、不勝歡迎。

華安合羣保壽公司

總公司上海靜安寺路　廈門分公司 中山路一一九 電話三一七三

真料 外用 安樂水

君感性交時無力乎？請速購用功效最驗壯陽的「安樂水」

閩南總經理大同路新中華洋行

鼓浪嶼經理處怡青號

分售處 建華藥房中山路 新中華笠店大同路 泰春堂藥房開元路 環球藥房中山路

春生堂秘製 袪風濕 補筋骨 藥酒

本堂秘製此酒閱已三世歷近百年專治身體虛弱筋骨酸痛跌打損傷婦人產後瘋淫諸症無不効驗自銷行中外以來受各界稱贊賦滋補扶病之妙品本堂兼營燕桂鹿茸八寶及中西名家出品皆屬價實貨眞無欺請君惠顧無任歡迎

總行廈門禾路魚仔市

各藥酒商

台灣叠見假冒虎標永安堂葯品

望我同胞大加注意

本堂創製虎標萬金油、頭痛粉、八卦丹、清快水等藥品、藥力靈驗、中外暢銷、因而一般無恥之徒、不惜損害人類衛生、偽冒影射、伎倆百出、經本堂捕獲送官究辦者、不勝枚舉、月前據本堂特派台灣調查員報告、查悉台南地方、有偽冒虎標萬金油發售、因請台南當局究辦、隨探得偽造者姓名、係台南市永樂町三丁目四九番地之陳有財、卽由司法主任率警到陳有財住宅包圍、被搜出偽萬金油五十罐、及偽造藥料大宗、並來往信件等物、因將陳拘押在案、續又捕得同謀犯多人、其中有家擁巨資而助桀爲虐者、一名義乾泰、一名施九、亦均在監禁中、此輩狼子野心、貪利忘義、身投囹圄、實罪有應得也、本堂近又接台灣顧客函告、謂前時如患頭痛、服虎標頭痛粉、立卽見效、近來購服頭痛粉多包、覺得毫無效力、因特將所購頭痛粉寄來審查、以明究竟、茲查得所寄來之頭痛粉確係偽藥、外包裝璜、完全與本堂相似、實令人幾難辨別其偽眞、所異者、本堂頭痛粉之包面、所印之金色「虎」字、最後之筆畫、較偽製者細而尖、包背之影片電版、而偽者較爲模糊而已、至于內標、偽者所印本堂主人胡文虎之肖像、及藥樣所給之花紋圖案、亦較真者模糊不清、而包粉黃紙之花紋、真者係用水印機所印、偽者係用凸印版所印、則不甚明也、奸商魚目混珠、多端狡計、存心不良、殊堪痛恨、除嚴密調查、請之于法、以儆貪頑外、聞該偽藥有向廈門等處混銷、以圖欺騙及毒害我親愛之同胞、用特將偽冒之情形、刊諸報端、使我同胞不致被其奸猾之狼子所欺騙、而受其害、

虎標永安堂敬啓

廿三年三月九日

日人強佔興隆金礦

金礦及河區面積三百餘方頃 原礦主籲請外部向日方抗議

天津十七日電訊、長城附近各縣、自去年以還、在日人壓迫之下、我政權已失其運用效率、其中之興隆縣、大部縣境在長城以外、縣屬馬蘭谷、又爲清陵所在地、故僞熱河軍大部閘駐其地、日軍亦有一大隊駐在該處、事事受日人干涉、縣長尤無施政佈令權能、現在縣署由長城外撤至馬蘭谷內、其長城外五分之四縣屬土地、無形放棄、委之僞國、此事關係整個華北問題、故不能單實縣長無能、所惜者該縣本爲河北全省產金最發之區、歷年經冀實業廳發出之金礦礦照、在二十餘張以上、就中以長城外大小倒流水區面積二百方頃、及馬蘭谷附近河金區面積一百方頃、爲礦區之最大者、此兩礦田、大小倒流水歸冀北公司領照開採、馬蘭谷河金歸張某邢某開採、向來產金甚旺、去年十一月間、卽有日人偕同漢奸、前往勘察、未及一月、派有工人數十、前往工作、冀北公司及馬蘭谷邢張兩礦主、在戰事期內、逃避內地、故礦被日僞人開採、猶未得知、迨去歲年底、方悉眞像、遂由冀北公司聯合各礦權人等、具呈實業廳、轉請外部向日方抗議、事過一二月、并未生效、日前馬蘭谷礦田所有權之邢張二人、來省向實廳呼籲、謂日本人近招集工人數百、分據大小倒流水及馬蘭谷礦田、擴大工作、且有計劃組織鴻金株式會社之說、當地縣長、處於日軍卵翼之下、不敢表示反對、故一任日人與漢奸進行開採、實廳據兩礦主聲請後、卽轉呈省府、轉咨外部、將與冀北大小倒流水礦田被佔事項、併案交涉、邢張二礦主因候結果、猶未離津、另據兩人談稱、長城沿線石英礦、硫化鐵礦、化石礦、花崗石礦、多至數十、前此均有人領照取得開採權、頃因日軍駐屯我境、致使各礦咸皆停作、日人則由漢奸導引、紛至各礦調查、具有野心、此次大小倒流水、與馬蘭谷兩礦、交涉復無頭緒、則其他各礦、亦將爲日人陸續佔去、集資大作矣、又據談、溥逆僭號後、定四月五日到馬蘭谷祭陵寢墓、先期將派其僞宮內府大臣沈瑞麟、到馬蘭谷佈置一切、漢奸輩認此爲無上機會、因之近來盛行活動、縣長與地方官吏、皆在日軍授意中、籌備歡迎云、

三姓義軍抗日

一飯塚大佐陣亡 二百日兵覆沒一

哈爾濱十二日訊、傀儡受命登基、在重重壓迫底下的東北人民、那個戰作聲、合着眼淚也祇好向肚裏嚥下去、缺乏堅強組織的羣衆、又處在農業與工業轉換的狂流當中、有抵抗力而決心抵抗終究是少數、在這些少數中、有一部分人、却不免借民族鬬爭的義勇軍運動、便其個人的私圖、因此就發生過一些不規則的行爲、致引起一般人民的反感、憤激而投效敵人、也是有的、現在人家的根基、漸次鞏固了、從前所說的那些謊語、都一句一句自行打破了、所謂「王道樂土」、異成「亡道黑土」了、東北的人民、自然有一部分還迷戀着眼前、守着他自已的些微財產、寞圖苟活、但是漸次要活不下去了、捐稅之重、差不多比從前增加兩倍、農產物品、還是賣不出去、例如每畝十隻鷄、就要年納稅一元、鴉片烟土、到處販賣、一般人民的膏血、無形中被人吸引以去、因此反抗的人、愈見堅決、鬬爭的力量、却愈見健實了、松花江沿岸、是東北未開發處女地中最膏腴的地方、那一帶有水利之便、夏天可以行船、冬季可以用「巴利」、現在汽車也開通了、稻田的經營、正不在南方產米區域之下、又經過了我們的勞苦同胞多年的努力、現在差不多都開闢出來了、自日人侵入東北以後、第一期是忙於政權的奪取、竭力擴張其軍事的佈置、第二期是用牠的巨大兵力、壓服東北人武力的反抗運動、同時指使傀儡登臺、牠的重大圖謀、是不容易實現的移民計劃、因爲東北人吃高粱米、日本人却要吃白米不可、而東北出米的地方又很少、所以日人經過了很久的考慮和選擇、找到三姓以東的佳木斯、爲牠在北滿的移民區、那裏有水利可資灌漑、有近代交通工具、足供他們利用、於是日人在今年以前、有過三次移民前來、他們都是備全副武裝、前後總計約一千四五百人、但有三四百人、過不慣北國生活而逃回去了、這巫人到了佳木斯、就開始圈地、凡在他們區域內的中國人家、就令撤開、有的他們[illegible]、有的也祇好忍淚吞聲、各自逃開、因而當地一般人對日愈感很深、

義軍本來在潛伏時期、但是爲當前形勢所迫・不能不有所舉動、因此在三姓東面聚集得有一個小集團、打算是一面襲取三姓、一面攻擊佳木斯、借此得到若干軍械、加入虎林去、過山林生活、乘機再和日人爭鬬、不意事前爲駐三姓的第十師團、第三十三旅團・步兵六十三聯隊聯隊長飯塚朝吉所偵悉、他就派了一營傀儡軍隊、任左右翼、飯塚自已帶一個中隊的日軍、任中路、去攻打土龍山、義軍的集中地、預備就在那裏出發、去攻擊三姓的根據、一方面、剛剛準備好、一在三月十日午後出發、一日作拂曉的襲擊・不料日軍在十日那天早晨就趕到了、恰好遇着義軍整備齊全的時候、當時就給牠一個突擊、傀儡軍隊、本來只是打打應酬仗的、日本碰着這強硬的對頭、經過三小時激戰之後、一個中隊的日軍、全軍覆沒、聯隊長大佐飯塚朝吉被打死、中隊長鈴木實也自然不得活、其餘的日兵、幾乎沒有逃脫性命的、義軍方面應戰的部隊誠然是小部、但是戰勝却是很激烈、勝利也是從抗戰以來所稀有的、

日侵東北加緊進行

編組軍警全權統制 祕密增兵對俄備戰

收買槍支

六、日人最近爲統治鄉村起見、已實施保甲制度、頒布十家連保法、將各地所有自衛團（東北各地之特有組織與保衛並存者、非卽保衛團）改編爲壯丁團、每團設正副團長各一人、正團長爲當地農民、副團長則爲日在鄉軍人、名雖爲副、實則操縱實權、其次則令僞政府出價收買民間槍支、以消滅民衆武裝、因各種槍支、東北民間散在極夥、日人已開始調查一年餘、將於三月杪告竣、除一部撥交警察隊及壯丁團外、餘則由僞國備價收買、現在東北各村鎭、隨處可見僞政府收買民間槍支之布告、已決定於四月底全部收買竣事、

利用流氓

七、日人鑒於東北數省家裏（家裏卽關內之所謂靑幫或名家裏）勢力之龐大、遂設法利用之、家裏在東北原與關內各省主要港埠情形、全爲祕密結社、加入者純取封建儀式、且其分子十分之八九爲流氓地痞、更有一般小商人爲維持營業、不受流氓之勒索、加入者亦不少、日人近已用僞名義聯合各地准各「家裏」成爲公開組織、易名爲「家裏同志會」、每省設一總會於省城、設分會於各縣及各大村鎭、內部組織爲分總務科・調查科・宣傳科及會計科等、總會設正會長一人、副會長二人、書記長二人、理事長一人、理事若干人、且聘請日人、及僞國高級官吏爲名譽會長及評議員、各分會設正會長一人、副會長二人、書記長一人、經費由僞國捐助、現在黑吉二省之「家裏同志會」總會已相繼成立、遼熱二省亦在籌備中、不久必行實現、日人之利用「家裏」、其目的除用以收買

防俄軍備

日俄間形勢、雖忽弛忽緊、全局外人莫測高深、尤以日前中東路蘇俄被捕人員釋放後、北滿風雲似復入靜止狀態、實則此種情形爲準備大戰前之一襲把戲、日方之所以突然允釋俄員者、則以掩飾其軍事準備并便于準備所致、近三個月來日機之在北滿者僅哈爾濱一處而言、已達一百架以上、中有轟炸機[illegible]滿洲里更換[illegible]、關內各報館曾紀載日軍在東北人數銳減少、此實爲中日人之宣傳所致、

祕密增兵

日軍近半年來對外極力宣傳調某師團返國、實則調回者少、換來者多、如第六師團傳說回本國一個旅團、而調來與之換防者則爲第十六師團、（由朝鮮過來）整個師團、最近駐熱河及長城一帶之第八師團、因師團長轉換、現任關東軍參謀長之小磯國照、該師團行將開赴北滿、而第七團之第十四旅團原在錦州、現來者則爲該師團第十三旅團、已接收古北口一帶之防務、日軍近來向北滿運輸、多不由鐵道用火車、因恐爲俄方所知、大部用火車輸送、最近二月來日軍在遼吉黑三省拉夫拉車、極爲嚴厲、甚至哈爾濱郊外亦可遇拉夫拉車之事、當拉夫拉車時全由僞國所屬機關代庖執行、名爲輸送軍隊剿匪、實則全爲運輸日軍赴北滿俄邊、抑有進者、日軍近數月來之、開入北滿者、大部爲從國內各師團抽出混合編成、帶號除師團外、師團以下卽無、士兵之肩章亦不佩帶、而日軍人常認爲「大和魂」之日軍聯隊軍旗、除一「太陽」外、別無番號註其上、故日軍現在北滿日人數究有多少、外間殊無法探知云云（完了）

美艦富路頓號大火

艦上官佐士兵英艦及濟南施救 計共救回一百八十七人傷八人

洴亞士灘附近

十六日港訊、美國炮艦富路頓號、前在晚洴亞士灣附近海面、距香港約二十海里、突然發生火警、未幾卽全艦俱焚、當起火時・發電香港海軍當局附近之商輪金馬號濟南號、與英國兵艦威士克號聞警、就近前往救援、計救回全艦官佐士兵、共一百八十七員、傷者八名、

▲肇事地點 離港二十海里▼

查該艦肇事時、在北緯線十八度、東經線一百一十度四十二分、卽在洴亞士灣附近海面、距離香港約二十海里、於前晚六時三十五分鐘、全體艦員、均在餐樓晚餐、突聞中部轟然一聲、艦之燃料油池發、卽時焚着、繼而蔓延木料、火勢殊烈、艦員既發覺火警、立時警鐘、全體官佐、各依次序施救、惟是油池燃着、隨卽爆開、火油四射、所及之處、燃之起火、故艦濟、亦無濟於事、且起火之處爲中部、首尾之艦員隔絕、施救益困難、無線電房、未幾已被焚燬、

▲起火原因 死汽喉忽爆裂▼

查其起火原因、緣艦之機房設於中部、其死汽喉亦同一地點、蓋凡汽機、有生死汽喉、其生汽喉、卽自爐而遇蒸汽使機發動者、死汽卽用已之蒸汽、故名之爲死汽、該喉忽於前晚六時三十五分鐘爆裂、死汽由斯處瀉出、所爆之處、因附近油池、該油盡貯燃料、油爲汽之熱度所迫、故能焚着、迨火勢既烈、油池亦爆、煤油爆起火、所到之處、相繼起火、蔓延異常迅速、艦上水手當卽設法施救、距其中會一水手名勒加士者、失慎跌下、各人忙于救人、以致助長火燄、艦長部下令發電求救、英艦威士克號接電、遂開足速率駛往救援、航行兩小時卽抵出事地點、則見火燄滔天、將該艦隔成兩橛、艦上水兵百餘人、忙放舢舨、以圖逃生、

▲水手奮勇 救回一八七人▼

英艦見情勢嚴重、卽泊近美艦、架搭吊橋、使艦上水兵、安然脫險、然此時風猛火大、拋泊實爲不易、幸賴各員施救之勇、乃將水手一一拯救過艦、其中已登舢舨之水手、亦一并攀登英艦、截至午夜十二時止、由英艦救回之水兵、計達一百三十九人、包括船長李濃利暨其他官佐在內、連同由濟南輪救起之四十八人、共一百八十七人、經於昨晨分乘濟南艦及英艦抵港、

▲八人入院 美艦被拖回港▼

檢點數目、已無失踪、但其中有水手八人、被火焚傷、抵港後、卽由本港海軍當局將之送入海軍醫院救治、八人中除一二重傷者外、餘皆微傷、且入院敷藥後、均有起色、當無性命之虞、但其中有一菲人廚子斷足、一美人廚子傷手、須相當期間之醫治、方能出院也、以上爲該艦於失事後救生之經過、至該艦火燄撲滅後、已由本港派出之拖船拖回香港、泊艦灣海面、查當該艦開始拖來之時、英艦派出水兵多人、登該艦從事施救工作、距該艦面又忽爆炸、其因何爆炸未詳、而軍火爆炸亦未可料、因此該水兵卽行離去、各人不致斷送了生命、亦云幸矣、

▲秩序井然 毫無狼狽情狀▼

記者昨日見一美艦官佐、詢以失事後情形、據云、失事之後、艦上井無擾亂秩序、各人鎭靜非常、緊守紀律、艦長親自督率、故雖在千鈞一髮之秋、并無狼狽情狀、又當失事之後、該艦同時經輪發出求救訊號、但無敢泊近者、祇英艦威士克能泊近艦旁、一一轉遇險者救生、其勇敢精神、殊爲難得云、查各遇險水手到港後、本港海軍當局極盡地主之誼、以海軍俱樂部及海陸軍同樂會爲彼等居留之所、記者昨晨到該兩會所調查、見各人正在早餐、各人肩搭軍毯、幷無制服穿着、蓋當失事之後、無暇顧及也、

著名良藥 香港第一家

香港天壽堂藥行

姑嫂丸 嵩治婦女經病不育

海狗鞭健腎丸 治男子腎虛第一

中外各埠藥房商店均有代理
總發行香港德輔道中
分行廣州十八甫
厦門代理 橫竹路亞洲藥房 水仙宮宜生棧
分售處 會壘商店 中國藥房 兆源藥房 元和堂 屈臣藥房 綿發居 謙利藥房 鼓浪嶼怡青號 漳州大藥方 石碼蔚和商店 泉州中南藥房 泉州藥房

厦門大同路

恭安藥局

總・經・理

廣嗣壯陽腎補丸

主治：精少精稀、精冷陽痿、陽弱陽冷、精易洩、精出無力、陽不堅、陽舉不久等症

每盒打大洋拾壹元

參茸烏鷄白鳳丸

主治：嵩治婦女氣血衰弱、經期不順、子宮寒冷、久年不孕、赤白帶下、痛經閉經等症

每盒打大洋[illegible]元

上海天濟醫室 肺形草

主治：多年肺癆、新舊咳嗽、吐血咯血、痰中夾血、肺炎肺癰、癆傷肺痿、瘰癧串核、久咳失音、乾血女癆、百日童癆

價目：每盒大洋弍元、每打大洋念元

詳細說明任人索閱

上海纏集堂監製

痔瘡內服藥 日服三次 功效無比 每盒大洋六角 每打大洋六元

痔瘡外搽膏 冰涼爽快 痛癢全消 每盒大洋一元 每打大洋拾元

手足麻木 半身不遂	打倒鴉片 抵抗烟癮	嵩治皮膚 病之聖藥	喉症仙丹 兼治白喉	節育良劑 避孕塞片	開脾健胃 三日見功
天然治瘋草	百補矮瓜精	萬靈藥膏	金石保喉霜	她的友	脾胃餅
每盒一元 每打大洋十元	每瓶一元一角 每打大洋一元	每盒二角 每打大洋二元	每盒大洋一元二角	每盒大洋一元二角	每包二角 每打大洋[illegible]

中山路

越新公司

各貨價目標明 可免講價的麻煩

巴黎雪花膏買一瓶送大號棕欖香皂一塊

新式 女羊毛外衣 女羊毛背心

各種 男羊毛衣 男羊毛背心

毛衣部九折

新到美國漆布。花樣繁多、雅麗悅目、

國貨永美牌牙膏大罐牲買二送一、

生活運動

南昌各界製定須知
禮義廉恥復興民族

南昌通訊、蔣委員長曾在行營總理紀念週席上、發表過新生活運動的意義、於是乃有新生活促進之組織、通過簡章、籌備成立、教育界方面、己擬定新生活設計教學法、厲行新生活條件、製壁畫、組織化裝宣傳隊、籌開游藝會、婦女界方面、則全體婦女會員、不下數百人、分赴各街巷宣傳、因此兩方的努力、社會勞働者、已稍知新生活的必要矣、至於促進社會整個計劃、除分兩地作長期之演講外、並開市民大會、提燈遊行、發刊物、製標語、作擴大宣傳、茲將新生活須知、分錄如下、

新生活運動歌詞

禮義廉恥表現在衣食住行、這便是新生活運動的精神、整齊清潔、簡單樸素、以身作則、推己及人、轉移風氣同躋康、敎化明、復興民族新基礎、未來種禍如今日生

新生活須知

一、規矩類

一、衣服要整齊、二、鈕扣要扣好、三、帽子要戴正、四、鞋子要穿好、五、吃飯要規矩、六、座位端正、七、飯屑不亂拋、八、碗筷要擺好、九、喝湯勿出聲、十、房屋要整理、十一、牆壁勿塗汚、十二、家具要清潔、十三、居家要清靜、十四、行坐要正直、十五要眼向前正視、十六、約會要守時刻、十七、等人家說完了再說、十八、隣人失火要去幫救、十九、人有喪事勿嬉笑、二十、別人打架要勸解、二十一、見人跌倒要扶救、二十二、開會看戲要靜肅、二十三、不要開口罵人動手打人、二十四、凡事要講道理不要吵鬧、二十五、坐車船不要高聲談笑、二十六、飯館茶店不可大聲喊叫、二十七、說話態度和氣、二十八、走路要靠左邊、二十九、走路不要爭先、三十、走路不要吸煙、三十一、走路不吃東西、三十二、走路不要大喊、三十三、走路時謹記八誌、三十四、車站買票要一個一個順着走、三十五、上下碼頭上下車船一個一個順着走、三十六、公共場所出進一個一個順着走、三十七、早晨相見說你早、三十八、相別之時要說再見、三十九、不要去嫖賭、四十、不吃鴉片煙、四十一、拾物交還原人、四十二、愛惜公物廢物利用四十三升降國旗要敬禮、四十四、唱黨歌要起立、四十五、見了長輩要敬禮、四十六、對於婦孺要禮讓、四十七、上下車船要幫助婦孺、四十八、要孝順父母友愛兄弟姊妹、四十九、集會場所要脫帽、五十、進了房屋不脫帽、五十一、對朋友要講義氣、五十二、做買賣必須公平、五十三、無謂應酬要減少、五十四、婚喪喜慶要努力、五

二、類清潔

一、早起早睡、二、臉要洗乾淨、三、手要洗乾淨、四、洗口要洗頭、五、要吸新鮮空氣、六、頭髮要梳理、七、指甲要常剪、八、常常要洗澡、九、衣服要乾淨、十、衣服破綻要補好、十一、被褥要常晒常洗

俄軍四十萬大操
分五大集團總部設海蘭泡
以日本爲假想敵日極重視

大連特訊、近來日軍陸續集中北滿及北韓積極準備對俄一拚、蘇俄飛機屢次出沒國境方面偵察日方軍事布置、在此一觸即發之危機中、蘇俄遠東紅軍四十萬自本月十日起舉行聯合大操演、滿洲報載紅軍最近布防形勢及操演準備如後、一、遠東紅軍總司令部設於海蘭泡、二、遠東紅軍之配置及其兵力、其總兵力有正規步兵十三師團、推定兵力十五萬人、騎兵三師團、國家保安隊一萬八千人、預備軍及退伍軍約七萬人、武裝農民十萬人、其他警察隊及鄉村保衞隊等合計約有四十萬左右、此次操演期內動員、上述各種軍事集團全體動員、其他農場及工廠亦一律實行戰時工作及防空施設、演習國家總動員工作、三、紅軍五大集團、爲實行戰鬥操演將全軍分五大集團、一、沿海州集團、海參威、伊曼、尼古拉斯克、即係該集團軍主力根據地、約有五師團之正規兵力、騎兵一師團亦分駐該區、二、阿穆州集團、步兵四師團及保安隊、武裝農民軍十餘萬人、三、貝加爾集團、主力根據地在赤塔、有步兵三師團、騎兵一師團、四、伊爾庫次克集團、步兵二師團及武裝農民軍保安隊等十萬人、五、外蒙集團、蘇俄紅軍與外蒙騎兵新編成旅團、其主力根據地爲庫倫、至其操演程序、先由沿海洲方面起首、逐次舉行、均以日本作其假想敵、關東軍當局嚴重注意、訓令國境守備軍嚴密加以監視云、

平陝線決下月開航
廣州機場尚在接洽
新省建設難以進行
李景樅談

二十日漢訊、歐亞航空公司籌劃之平陝粵陝兩航線、籌備已久、經試飛成功後、早擬正式開航、因故迄未實行、記者昨晨訪晤該公司總經理李景樅（木旁）氏、詢問一切、據談如下、

平陝下月開航

平陝航線、籌劃迄今、一切佈置、均已完竣、現決定於下月中正式開航、票價亦定、已呈准交部、粵陝線、因廣州機場問題、尚未解決、故屆時是否能同時開航、現尚難說、廣州機場、經派員前往察勘後、認爲該處跑馬場頗適用、茲正在商洽中、交通部亦電粵省府交涉借用、省府是否允借、及商洽之結果如何、均尚未接報告、大約當不致有大問題、俟機場決定、着手辦理裝置電台及各項設備等、當即可開航云云、

新疆建設困難

旋記者以李氏爲新疆建設委員會委員、擔任計劃交通事宜、當詢以進行狀況、據謂新省之建設、是否能實行、全視新疆是否能平靜以爲斷、苟新省能一日不平、新省建設、永無進行之望、即有完善之計劃、亦祇一紙空文、於事實無補、新疆建設委員會、不過係奉政府之命、代爲計劃而已、能否實行、乃另一問題、對於交通方面、有人主張、建築鐵路、希望即開採金鑛、其實新省之建設、相去我人之理想尚遠、目前尚談不到任何計劃也云云、

中日會商 戰區特警

▲北平十九日電、中日定明日在津會商戰區特警整頓問題、我方出席代表朱式勤殷同陶尚銘、日爲柴山大橋、預定討論、一、特警增加重火器問題、二、長城各口接收後警察恢復武裝問題、三、玉田特警補充編除名額及駐地問題、四、戰區內偽警撤退問題、

參加遠運預選會 及格成績標準表
全國體育協進會訂定
不及標準者無庸參加

十三日滬訊、全國體育協進會訂定參加遠運預選會及格成績標準表如下、

田徑項	成績
一、百米	十一、一秒
二、二百米	二三、一秒
三、四百米	五四秒
四、八百米	二分六秒
五、千五百米	四分二二秒
六、萬米	三五分
七、高欄	十六、一秒
八、中欄	六〇秒
九、跳高	一、七五米
十、跳遠	六、八〇米
十一、三級跳	一三、七〇米
十二、鉄球	十一、八〇米
十三、鉄餅	三五米
十四、標槍	四八米
十五、撐竿跳	三、三〇米
十六、十項	三〇〇〇分
十七、五項	五六〇〇分

游泳項目	成績
一、五十米自由	二九秒
二、百米自由	一分十秒
三、四百米	六分
四、千五百米	二四分
五、二百米俯泳	三分十秒
六、百米仰泳	一分二五秒

（注意）上表所列成績、係參加預選會及格標準、並非選運動員代表之選拔標準、與上表中任何項之成績資格者、方可報名參加預選會、不及標準者、毋庸參加、幸注意之、

聞名海上之交際花自殺

麗娜女士、海上交際花也、二九年華、綽約多姿、去歲與黎君結婚于大華飯店、一週以還、情好彌篤、近因其夫沾患隱病、生殖機能失其效用、以致夫婦之間、愛情淡薄、閨中樂趣、一變而不能消受、由是愁眉莫展、苦悶難堪、每欲自殺、以了殘生、正千鈞一髮之際、忽見報載德國「維育麟」爲治男女一切隱病之靈藥、世人受此藥而愈者、不知凡幾、女士特購二盒、歸奉其夫、閱服後果奏奇效、從此隱病消除、背部聳壯、男歡女愛、其樂融融云、

維育麟
功能 改造生殖机能 增加夫婦愛情
男用金盒 女用銀盒

價目 每盒七元五角、每料二盒計十五元、試服每盒三元、男女同價、說明書奉送、

人性的煩惱

人性隨有生以俱來、敦品立行修養有素者、用以養生、以之延嗣、不善化用者、如怒濤野馬、難以自制、時作過度快樂、致患遺精惡疾、久不治、虛血弱、癆病以生、己失妻妾之愛、更恐知命之虞、請服德國最新發明

青年良友
專治夢遺早洩之藥

無論有夢遺精、滑精、目色即濁、一服即止、新起久患可斷根、功效神速、藥質優良、不僅止遺、且能補身、凡患此病而未治者、或已服他藥而未愈者、請一試之、每瓶大洋一元、預防遺精法奉送、

治肺癆特效藥 四川肺癆草

肺有病而咳嗽起、肺葉嬌嫩、久咳傷肺、四川肺癆草能潤肺化咳、調氣補血利呼吸、不論新咳久咳、服後立即止咳下氣、屢試屢驗、

止咳 止血

破命吐血、咳血咯血、皆肺癆也、其病宜速治、此病有癆菌侵蝕肺葉、肺葉爛、鮮血乃見、四川肺癆草能止血除肺殺菌、療肺、雖極重極險之肺癆病、服後吐血即止、連服一打、包可斷根、（價目）每服一元、雙料二元、奉送肺病療養法、

梅毒新藥 掃毒靈 五淋白濁 四〇四

掃毒靈 每瓶大洋一元五角、每料三瓶四元五角
四〇四 每瓶大洋一元、每料一盒三元、外用注射五角、半打二元五角

既可防除斑雀、又使皮色白嫩、此乃「面友」馳名功効
價目 每瓶八角 小瓶五角
近大批新貨 到廈惠購從速

廈門中山路二〇二 華英藥房經理

外埠代理
漳州達記藥房 泉州泉州藥房 泉州永泉藥房 泉州永惠藥房
漳州中西藥房 石碼萬和商店 福州萬國藥房 金門浯原商店
雲霄陳諸香 永春泰生 鼓浪嶼怡青

韓紱福律師緊要聲明

本律師前承醫生鄧清美委託、承辦鄧清美女醫士被告業務過失致死一案、前經思明地方法院檢察處分不起訴、嗣廈門商報於民國二十二年十月廿六日登載此案中覺有「本律師以曾爲鄧清美辯護八資格對記者談話稱此案某某再行起訴爲意料之事因於處分不起訴之後該某某頗有怨言而某亦想清美原有錯誤因清美施行手術之時并未代孕婦注射強心劑致孕婦失血過度故某曾勸清美息事寧人代爲完妥一以補償某之損失距清美不以爲然致有今日之事」等語、鄧醫士以此項登載有損其業務上之信用、來問本律師當時何以作此項談話、本律師以並無對商報記者或任何人作上述之談話相告、但鄧醫生因此項登載後甚感疑惑、本律師自應負責明查本律師並未對社會人士作此項談話、詳查各項證據、認鄧醫生於本案並無過失、於法律上絕不應負責、故爲其辯護、及今仍是如此認定、何有對人說及鄧醫生過失情形、至商報記者何許人、本律師更未曾與其謀面、該報所記載純屬捕風捉影之言、特此聲明、韓紱福律師事務所 思明實際路四十號 電話一二五一

厦門代理會豐商店
福建藥房 南方藥房 向記藥房 華英藥房 大同藥房 年豐藥房 東方藥房 閩南藥房 亞洲藥房 中國藥房 國興行
鼓浪嶼 旗昌藥房
開文路 眞眞藥房

東亞工業社招生

本社傳習所學員已數百人近來各地肥皂洋燭廠及各種工廠漸加多、係本社學員創辦也茲爲擴充學員起見特大減學費使經濟困難者得入學不論男女老少凡有志者均可報名學習

醬油 肥田粉 洋燭 肥皂 乾電池 蚊香 化學蜜 化學醋 各種酒類 藥品 化裝品 化學味素粉 日用品等數百種

一面授函授保證速成功備有詳細章程函索即寄
［社址］廈門中山路中華戲院對面
［工廠］廈禾路浮嶼角惠安公會對面斜左角
外埠學員到廈時可至本社住宿

謀職業者注意

東亞工業社附設東亞化學工藝實驗學校第一期招收男女生廣告

緣起：本校鑒於社會經濟、就破產失業青年日益增加特選擇日常應用之化學工藝品製法百餘種公開傳授於最短之時期內保證成功使青年男女能以最低之代價於最短時期內獲得最有用之技能畢業後能自製出售以維持生活自立爲目的

一、程度 不限程度無論農工商學軍政各界凡男女品行端正者均可入學
二、學費 每期學費二十元
三、學科 分十組任人選擇每組傳授化學工藝品實驗製法十種修學一個月
四、授課 分三班；上午一班；下午一班；晚上一班。
五、學額 每班暫定廿名
六、開學 第一期自國歷四月一日起以後隨時可以加入
七、報名 即日起隨時可報名入學
八、畢業 修學完滿經考試及格者即給予畢業證書
九、地址 廈禾路三百三十七惠安公會對面
十、報名處 中山路中華戲院對面斜左角東亞工業社廈禾路三百卅七號本校

民國廿三年三月十二日 印有詳細章程函索附郵票二分 本校啟

東亞 味素粉（味精） 專門班招學員

味素粉乃調味之最上品爲素食家及菜館點心店逐日所必需之調味要素市上所售多非純品與素食家大有妨礙本社爲改良及公開起見願將所經驗之上等味精製造方法指導有志者實驗製造保速成功能與外貨一樣若不成功者學費退還原料藥品不論何地可採取極利便易實行製售備有憑據任人試驗

報名限至三月底截止欲學者快來過期無效 東亞工業社啟

彼等每晨上學。精神充沛。高興之至。

試看彼等跳躍而來以進早餐，殊屬可愛，在兒童中可稱少見，彼等乃余之子女，然余敢自言彼等精力充足，怡然自得，從未生過疾病，

彼等對於桂格麥片之早餐，異常愛食，既畢，欣然赴校，蓋彼等幼時，余即每日充分給以桂格麥片，而彼等亦嗜食之，初余以爲桂格麥片如何如何有益，祇爲一種傳聞，今則知其有益於子女身心之活潑者，殊不淺也，

彼等讀書均甚勤奮，在校中成績亦高，深信此乃桂格麥片之功，彼等自始即喂育得法，凡其聰明活潑所需之精力，桂格麥片均能爲充分之供給，其父及余亦皆食之，日以爲常，故余等皆醫師之友，而非其病人之友，此皆出於桂格麥片之賜，

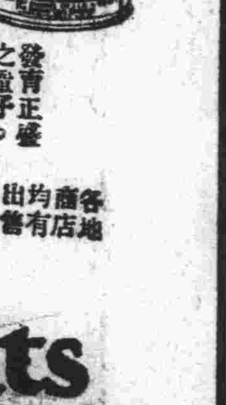

發育正盛之童子。日必需要滋補有益之食品如桂格麥片者，以養成健全之體格。補充因讀書遊戲所損耗之精力。成年之人食之，亦足保持健適。味道腴美。煑法簡便。二分半鐘即可煑熟。

各地商店均有出售

桂格麥片

請認明罐上"老人"爲記

Quaker Oats

三

我的胃痛靈藥

黃漢波秘製

銀盾招生傳授

銀盾為現在最合時之婚嫁壽喜禮品本公司開設有年經驗豐富出品精良頗承各界讚許然限於地域及工作關係未能推銷到南洋及內地各埠設工廠致各地士女未能欣賞新藝術之機會茲為公開傳授起見特設銀盾銀杯花瓶花插及獎牌傳習所期以普遍造法有詳章函索寄郵四分

中山路六十一號融明公司

廈門新馬路

公司營業要目

社會黑暗！學工業者謹慎！！

本社之工業傳習所林立之者衆優者少其傳授技倆百出每一列其教科數百以壯其美如礦物原質以及所謂化學味素粉「味精」實料曰白沙糖與麵粉如化學蜜即卑酒白糖是也種類繁多不及列載以愚一般無知之學員想社會上不乏高明定可想見本社科目實不達他所之多之善化學本社技師自從十數年實習研究所得之工業以來謹有數十種耳之能實際製造至經歷在南洋及本埠等地皆經任過製造機師及工廠顧問今因鑒國人工業製造之缺少因而將自徹底所能製造所科如日用品化裝品等傳授俾利有志工業者得以學習以增進國人工業製造技能而救一部失業之同胞有自立足生收教費亦從廉優待備有詳章待

駐廈上海公華工業學社 住址廈門百家村深田內路九十二號二樓「即中山公園東畔」

丙種第二號摺合式

鷹眼牌鏡箱

每具洋十四元

附柯達軟片一卷

此為柯達公司最廉價之摺合式鏡箱。每具祇售大洋十四元附柯達軟片一捲。及柯達雜誌半年。此鏡箱小巧玲瓏。鏡頭上等。拍二寸四分之一×三寸四分之一之精美快照。十分便易。如貴處柯達經理無此鏡箱出售。可寄洋十四元至上海圓明園路二十四號本公司函購。

欲得精美照片 必用柯達軟片

美商柯達公司 上海圓明園路廿四號

滅疥

疥瘡濕癬之特效靈藥

毫無惡臭。不污衣服。殺蟲止癢。功効極靈。

總經理廈門中山路白記藥房

廣生行出品

雙妹老牌

雪花膏

潤膚駐顏

雙妹老牌

美髮霜

此霜滑潔不膩。尤為精色。各界試用。當知立選。

各大商店均有代售

千日香頭水

各大商店均有代售

雙妹嚜 廣生行

啟者本行代理之雙妹嚜化裝品久已馳名遐邇其質之佳其味之香實駕乎舶來品及各雜牌之上物質既美而愛國士女皆樂購用對於銷場突飛猛進日見增廣茲為優待愛國士女素日雅愛起見特將門市售價原估加三減價實售加一一大宗批發特別從廉仍希絡繹賜顧藉資提倡不勝厚望焉

閩南總代理門國興啟 思明北路電話八八四

請服山得爾彌地

法國山得爾彌地、為治療淋濁之聖藥。成分精粹。應用科學方法配製而成。功効最著。馳名最久。無論對於急性、亞急性、及慢性淋濁。均可保証治愈極速。完全斷根。但有須請認明者。山得爾彌地每丸之上。均印有 MIDY 為記。無此記者。必係偽品。

服法：初服每小時一丸歷兩日夜不息以後五天每天服四丸。

注意：服藥期內宜節勞靜養、忌進燥熱食物、尤須戒絕房事。

華商新華行獨家經理 上海江西路三六七號

全國各地中西藥房均有出售

司各脫乳白鱉魚肝油

欲常保家庭之樂 須維持各個人康徒之原則 如能以司各脫乳白鱉魚肝油為日常調養之飲品 自可得健全快樂之家庭

司各脫乳白鱉魚肝油 對於成人能補虛祛除百病 增加胃納 益壽延年 對於兒童更能強筋堅骨 輔助生長

各大藥房均有出售

華南總經理香港旗昌洋行

專門治咳喘醫師

唐拾義

除根哮喘丸

總經理廈門海仔口（福建藥房）

慎防假冒

唐拾義久咳丸

如無驗底券書即是偽。廣州父子藥廠發行

此丸乃專門治咳喘醫師唐拾義四十餘年經驗良方 專治哮喘氣促目瞪口呆 氣伏喘甚之時汗流如雨 喉內而膠膝中有聲 難以言語 寢食俱廢 毫無生趣 一服此丸立刻喘止 痰消 且能除根 免發 誠治喘聖藥也

廈門福建藥房

久咳易成癆！

多咳則傷肺日久易成癆因癆而致命者不可勝數推查治癆必愈之藥迄今外國醫藥先進尚無發明現祇專門治咳老醫師「唐拾義」防癆久咳丸經驗四十年服後直接有革咳除痰之力間接有保肺防癆之功對於久咳痰多胸痛痰血喉癢氣緊各症萬試萬靈故得社會公認確為「根本治咳特效藥」

廣州下九路唐拾義父子大藥廠